

## أقضية لبنان

الخصائص السكانية والواقع الاقتصادي والاجتماعي

# قضاء جبيل

(محافظة جبل لبنان)

# 8

إعداد

مركز الأبحاث في معهد العلوم الاجتماعية - الجامعة اللبنانية  
ومشروع تحسين أحوال معيشة الفقراء في لبنان

---

أقضية لبنان  
الخصائص السكانية  
والواقع الاقتصادي والاجتماعي  
قضاء جبيل  
(محافظة جبل لبنان)



---

حقوق النشر محفوظة  
الطبعة الأولى  
بيروت ٢٠٠١

تصميم وإشراف فني: عمر حرقوص  
تدقيق لغوي وتصحيح: محمد حمدان  
تنضيد وتصليح: سوسن ضو  
تنفيذ: شوقي أرزوني، محمد حاوي

---

## تصدير

### ثمرة التعاون بين الوزارة والجامعة

في أواخر العام ١٩٩٩، وبصفتي رئيساً للجامعة اللبنانية، وقّعت وثيقة الاتفاق بين مشروع تحسين أحوال المعيشة (وزارة الشؤون الاجتماعية وبرنامج الأمم المتحدة الإنمائي) من جهة، ومعهد العلوم الاجتماعية في الجامعة اللبنانية (مركز الأبحاث) من جهة ثانية، في سبيل إنتاج ستة وعشرين كتيباً إحصائياً وتحليلياً عن الأفضية اللبنانية. واليوم، بعد مضي سنتين تقريباً، شاءت الصدفة أن أقدم هذا العمل القيم، بصفتي وزيراً للشؤون الاجتماعية.

وهذه الثمرة الطيبة التي نقدمها هي نتاج هذا التعاون الفعال.

فقد كان من ضمن أهداف هذا المشروع التأسيس لعلاقة تعاون تكاملية ومنتجة بين مؤسستين وإدارتين رسميتين معنيتين بشؤون التنمية الاجتماعية، علاقة تجمع بين ميزتي المعرفة الأكاديمية والنشاط الميداني في العمل الاجتماعي. ويشكل هذا العمل، الذي بين أيديكم، أحد ثمار هذه الرؤية وهذا التعاون الذي ستسعى لكي يفتني ويستمر ويتجاوز الثغرات.

وزير الشؤون الاجتماعية

د. أسعد دياب

## تقدير

أعد هذه الكتيّبات الستة وعشرين، عن أوضاع الأقضية اللبنانية وخصائصها، فريق من الباحثين والخبراء اللبنانيين متعاونين بشكل مباشر مع نخبة من طلاب معهد العلوم الاجتماعية في الجامعة اللبنانية، ومع نخبة أخرى من موظفي مراكز الخدمات الإنمائية التابعة لوزارة الشؤون الاجتماعية.

لقد واجه الفريق الذي أنجز هذا العمل الهام، والذي استغرق أشهراً، صعوبات عديدة في تجميع المعلومات والبيانات الإحصائية، كما في محاولة ترجمتها إلى نص مفيد وسهل وصالح للاستعمال الواسع من قبل الناشطين في مجال التنمية والتنمية المحلية. فالهدف من إنجاز هذه الكتيّبات عن أوضاع الأقضية يجمع بين البعد البحثي والمعرفي والأكاديمي وبين البعد العملي في الميدان.

إن كل من يطالع على هذه الكتيّبات سوف يلاحظ الجهد الكبير الذي بُذل في إعدادها، ومحاولة تغطية كل الموضوعات داخل كل قضاء. كما أنه سيلاحظ في الوقت نفسه أن هذا المشروع الريادي هو نقطة بداية ليس إلا، تحتاج إلى الكثير من المتابعة لاستكمال النواقص والثغرات، وتيوييم البيانات بشكل دائم، وقياس المؤشرات بشكل أكثر دقة وتعبيراً. كما أنه يحتاج إلى نوع خاص من المتابعة من قبل الجهات المعنية كلها، من أجل جعل هذه البيانات تصب في تطوير التدخل التنموي لخدمة الناس وتحقيق الإنماء المتوازن.

إن وزارة الشؤون الاجتماعية ومشروع تحسين أحوال المعيشة المنبثق عنها ومعهد العلوم الاجتماعية، يتوجهون بالشكر العميق لكل الذين ساعدوا في إعداد هذه المراجع عن الأقضية اللبنانية، ونخص بالذكر كل المؤسسات الرسمية والإدارات العامة في بيروت وفي مراكز المحافظات والأقضية والبلديات، وكذلك مؤسسات المجتمع المدني. كما نخص بالشكر وكالات الأمم المتحدة المختلفة، ولا سيما برنامج الأمم المتحدة الإنمائي الشريك الأساسي في إنجاز هذا العمل.

كما نتوجه أيضاً بالشكر إلى جميع أعضاء فريق العمل دون استثناء، والذين حرصنا على أن ترد أسماؤهم جميعاً والمهام التي قاموا بها في كل كتيّب من الكتيّبات، تقديراً لجهدهم ومساهماتهم التي لم يكن إنجاز هذا العمل ممكناً بدونها.

لقد عمل الجميع بإمكانيات محدودة ومتواضعة، ولكن نتائج هذا العمل بالغة الأهمية في تكريس التعاون بين وزارة الشؤون الاجتماعية ومعهد العلوم الاجتماعية ومركز الأبحاث فيه، وهو تعاون سوف نسعى لكي يستمر في المستقبل لما فيه مصلحة البلاد. ولا شك أن هذه الكتيّبات ستشكل مرجعاً أكاديمياً لطلاب المعهد وأساتذته، كما ستشكل مرجعاً للعاملين في الميدان في مراكز الخدمات والبلديات وناشطي القطاع الأهلي.

### نعمت كنعان

مدير عام وزارة الشؤون الاجتماعية

المنسق الوطني لمشروع تحسين أحوال المعيشة

### د. محمد شيا

عميد معهد العلوم الاجتماعية

الجامعة اللبنانية

## مقدمة

انطلقت فكرة إعداد هذه الكتيبات من أسئلة ومتطلبات عملية. أثناء العمل في الميدان في مشروعات تندرج تحت عنوان التنمية المحلية، برزت لدى المتدخلين المحليين من مراكز خدمات إنمائية تابعة لوزارة الشؤون الاجتماعية، أو جمعيات أهلية عاملة في المناطق وعلى النطاق الوطني، حاجة إلى معلومات حديثة وشاملة عن خصائص الوسط الذي يعملون فيه، وقابلة في الوقت نفسه للمقارنة مع أوضاع المناطق الأخرى، ومع المتوسطات الوطنية للمؤشرات التنموية الأساسية.

من جهة أخرى، فإن إدارة معهد العلوم الاجتماعية في الجامعة اللبنانية، وأساتذته وطلابه، طالما بحثوا في كيفية ردم الهوة بين النظري والتطبيقي، وبين الهم البحثي والمعرفي والهم الاجتماعي، وبين الدراسة وسوق العمل. وكانت الإجابات تدور دائماً حول أفكار من نوع دور الجامعة التنموي في المجتمع، والتكامل بين الأكاديمي والنشاط الميداني، وكيفية توجيه أبحاث الطلاب نحو مسائل تشكل أولوية حقيقية بالنسبة للبنان ومجتمعه.

هكذا تلاقت الأفكار والتصورات، وتقاطعت في تجربة رائدة تتجاوز مجرد إنتاج عدد معين من الكتيبات إلى ما هو أبعد. فمن خلال العقد الموقَّع بين مشروع تحسين أحوال معيشة الفقراء في لبنان ومركز الأبحاث في معهد العلوم الاجتماعية، أمكن أولاً بناء شراكة عمل بين وزارة الشؤون الاجتماعية والجامعة اللبنانية وبرنامج الأمم المتحدة الإنمائي على المستوى المركزي. كما أن آلية العمل التي وضعت لتنفيذ المشروع، أي لإعداد الدراسات، كرست هذه الشراكة على المستوى اللامركزي. فطلَّب إلى أساتذة المعهد المنتشرين في فروعه الخمسة الإشراف على إعداد الدراسات عن الأفضية المحيطة بفرعهم، كما طلب إليهم الاستعانة بطلابهم وبالعاملين في مراكز الخدمات الإنمائية في المناطق في تجميع المعلومات. وكان الهدف من هذه الآلية متعدداً، بينها لفت نظر الطلاب إلى إمكانية القيام ببحوث ذات صلة مباشرة بمتطلبات العمل التنموي في المناطق، ومن محاولة إطلاق علاقة تكامل أكثر وثوقاً بين فروع معهد العلوم الاجتماعية في المناطق والدائرة الإقليمية لوزارة الشؤون الاجتماعية ومراكز الخدمات المنتشرة في المناطق.

لقد أسس هذا المشروع لإمكانية علاقة من هذا النوع. ولكننا لا نريد المبالغة: فما أسسنا له هو إمكانية بناء علاقة من هذا النوع، ويتطلب قيامها فعلياً إرادة وخطوات عملية من الطرفين لتحديد مضمون العمل المشترك الممكن، وكيفية استمراره.

تشكل هذه الكتيبات الستة وعشرون عن الأفضية اللبنانية دراسات «مونوغرافية» تغطي، عبر أحد عشر فصلاً، معظم المعطيات والمحددات التي يتميز بها كل قضاء من هذه الأفضية. وإذا كان الهدف الأساسي منها هو العرض والتصنيف، فهي تشمل إضافة إلى ذلك على إضاءات واستنتاجات حول إمكانات معالجة التفاوتات والحاجات في كل قطاع من قطاعات الحياة في الأفضية، وبهذا تكون هذه الكتيبات مادة أولية وأساسية لكل احتمال تدخل مستقبلي، على طريق الإنماء المتوازن للمناطق اللبنانية. فهذا الإنماء بحاجة ماسة لهذه التشخيصات المعروضة في هذه الكتيبات، لكي يصبح التدخل الإنمائي قابلاً للتجسيد العملي. وإذا كانت هذه المعطيات القطاعية تغطي أحوال كل قضاء بشكل عام، فالقارئ المتفحص لها،

سواء كان مسؤولاً في القطاع الرسمي أو الأهلي أو الدولي، سوف يلاحظ مدى ترابط هذه المعطيات داخل كل قضاء وما بين الأفضية ومدى تأثرها المتبادل في السلب والإيجاب، وسوف يستنتج بالمقابل أن إمكانات التدخل التي تتيحها في أي قطاع يستتبع إمكانات للتدخل في قطاع آخر، وهكذا دواليك.

ولا شك أن هذا العمل تشوبه شوائب على صعيد المعطيات والمعلومات، كما كل عمل إحصائي من هذا النوع. ولكن هذه الشوائب والنواقص لا تعطل الغاية الأساسية منه، وهي الإضاءة على إمكانات التدخل في كل قطاع داخل كل قضاء، إن لم يكن وفي إحيان كثيرة داخل المدن والبلدات. وهو العمل الأول في لبنان على هذا المستوى من الشمول الجغرافي والتفصيل القطاعي. أما عن تجاوز النواقص، فتحن نريد لهذه الكتيبات أن تكون نقطة انطلاق لعملية رصد ومراقبة مستمرة من خلال عمل مراكز الخدمات، ومن خلال الأبحاث الميدانية التي يقوم بها طلاب المعهد كل سنة كمواد عضوية ضمن مناهجهم الدراسي، بحيث تكون نتيجة هذا الجهد تصحيح الأخطاء، وتبويب البيانات، والتفرع بالدراسة إلى مستوى القرى والبلدات، وإعادة إصدار نسخ محسنة عن الكتيبات، من خلال الأطروحات الجامعية أو تقارير وزارة الشؤون الاجتماعية.

إن هذه الكتيبات تتضمن المعلومات الإحصائية المجمعّة من مصادر متنوعة منذ منتصف التسعينات حتى عام ٢٠٠٠. وقد استند الأساتذة في إعداد هذه الكتيبات إلى نحو ٤٠ مرجعاً عاماً تغطي الفصول الأحد عشر، وإلى قاعدة البيانات الخاصة بمسح المعطيات الإحصائية للسكان والمساكن الصادر عن وزارة الشؤون الاجتماعية عام ١٩٩٦، والتعداد الشامل للمباني والمؤسسات الصادر عن إدارة الإحصاء المركزي عام ١٩٩٦، باعتبارهما المصدرين الإحصائيين الوطنيين الأساسيين. وكان هناك بالتأكيد مصادر مكملة مركزية ومحلية جمعت من الوزارات والدوائر والمحافظات والقائمقاميات وذوي العلاقة الآخرين.

إن ثمار هذا العمل يتم وضعها منذ الآن بتصريف أصحاب القرار المتنوعين، من إدارات رسمية (كالبلديات والاتحادات البلدية، القائمقاميات، المحافظات، الوزارات والنواب والأحزاب السياسية) ومؤسسات أهلية والمؤسسات الدولية المعنية، وتصريف أصحاب القدرات البشرية والمشروعات الاستثمارية في القطاع الخاص اللبناني والعربي والدولي، علماً تكون مادة مفيدة للتدخل التنموي المستقبلي.

**أديب نعمة**

مدير مشروع  
تحسين أحوال المعيشة في لبنان

**د. نبيل سليمان**

رئيس مركز الأبحاث  
في معهد العلوم الاجتماعية  
الجامعة اللبنانية



---

## فريق عمل إنتاج كتيب قضاء جبيل

### التنسيق العام:

- د. نبيل سليمان مدير مركز الأبحاث في معهد العلوم الاجتماعية  
د. مظهر الحركة مشروع تحسين أحوال المعيشة

### الإعداد والضيافة:

- د. سمير خوري، الجامعة اللبنانية، معهد العلوم الاجتماعية، الفرع الثاني

### شارك في جمع المعلومات:

- نويل روكز، مركز الخدمات الإنمائية - جبيل  
ايفون غنام، مركز الخدمات الإنمائية - جبيل  
نويل روكز، مركز الخدمات الإنمائية - جبيل  
نهى حرب

### مراجعة بيانات ومعلومات:

- مها دكرونى

# المحتويات

١٣	الفصل الأول: الموقع الجغرافي والإدارات العامة
١٣	١-١ الموقع في المحافظة
١٤	٢-١ قرى حدود قضاء جبيل
١٥	٣-١ مركز القضاء
١٥	٤-١ مساحة القضاء
٢٢	٥-١ الطبيعة الجغرافية والمناخية
٢٥	٦-١ قرى القضاء
٢٧	٧-١ الإدارات العامة والمؤسسات الحكومية
٢٩	الفصل الثاني: الخصائص الديموغرافية
٢٩	١-٢ المقيمون في القضاء
٣٠	٢-٢ الأعمار حسب توزيع السكان والجنس
٣١	٣-٢ السكان والحالة الزوجية
٣٧	٤-٢ متوسطات العمر
٤٠	٥-٢ الهجرة
٤٣	الفصل الثالث: السكن وخصائصه
٤٣	١-٢ المساكن
٤٤	٢-٢ أشكال الحياة
٤٦	٣-٢ كثافة الإشغال
٤٧	٤-٢ الخدمات المتعلقة بالسكن
٤٨	٥-٢ جبيل في نتائج الاحصاء الشامل للمباني والمؤسسات
٥٧	الفصل الرابع: أحوال المعيشة في القضاء
٥٧	١-٤ الإطار العام

٥٩	٢-٤	جيبيل في الترتيب العام لدليل أحوال المعيشة
٦٤	٣-٤	حصة جيبيل من العدد الإجمالي للمحرومين
٦٦	٤-٤	الأوضاع المقارنة لجيبيل في ميادين السكن والمرافق العامة والدخل
٦٩	٥-٤	الخلاصة

#### ٧١ الفصل الخامس: التعليم والمنشآت التعليمية

٧١	١-٥	عدد دور التعليم
٧٢	٢-٥	من هم داخل مؤسسات التعليم
٧٥	٣-٥	من هم خارج مؤسسات التعليم
٧٦	٤-٥	الانتساب المدرسي
٧٩	٥-٥	التأخر المدرسي
٨٢	٦-٥	التسرب المدرسي

#### ٨٣ الفصل السادس: الموارد الطبيعية

٨٣	١-٦	الأرض
٨٦	٢-٦	المياه
٨٩	٣-٦	الأحراج
٩٠	٤-٦	المحميات
٩٠	٥-٦	المواد الخام

#### ٩١ الفصل السابع: القطاعات الاقتصادية والنشاط الاقتصادي

٩١	١-٧	الصناعة
٩٩	٢-٧	الجرف
١٠٠	٣-٧	الحياة المهنية

#### ١٠٧ الفصل الثامن: المواقع السياحية والأثرية والطبيعية والخدماتية

١٠٧	١-٨	المواقع الأثرية
-----	-----	-----------------

١١٠	٢-٨ المغاور والبوابع
١١١	٣-٨ مراكز التزلج والمنتجعات البحرية
١١١	٤-٨ المطاعم وأماكن ترفيهه
١١٢	٥-٨ المهرجانات والمعارض والاحتفالات

## ١١٥ الفصل التاسع: الأندية والمؤسسات الاجتماعية والرياضية

١١٥	١-٩ الأندية
١١٦	٢-٩ الجمعيات المدنية
١١٨	٣-٩ المنظمات الكشفية
١١٩	٤-٩ الحركات العلمانية

## ١٢١ الفصل العاشر: الصحة والبيئة والمنشآت

١٢١	١-١٠ المنشآت الصحية
١٢٢	٢-١٠ الأجهزة الصحية
١٢٣	٣-١٠ الصحة الإنجابية
١٢٤	٤-١٠ الإعاقة والمعوقون
١٢٧	٥-١٠ التشعب الصحي في قضاء جبيل

## ١٢٩ الفصل الحادي عشر: شبكة النقل ووسائلها

١٢٩	١-١١ محاور المواصلات
١٣٦	٢-١١ وسائل النقل الخاصة
١٣٧	٣-١١ وسائل النقل العامة
١٣٩	٤-١١ وسائل النقل الحكومية
١٣٩	٥-١١ الموانئ البحرية

## ١٤١ خلاصة

## ١٤٧ لائحة المصادر والمراجع

---

# الفصل الأول

## الموقع الجغرافي والإدارات العامة

### ١-١ موقع قضاء جبيل في محافظة جبل لبنان:

يقع قضاء جبيل في الطرف الشمالي من محافظة جبل لبنان، كما تقضي بذلك التقسيمات الإدارية المتبعة في لبنان اليوم، بعدما كان في الماضي القريب جزءاً من قضاء كسروان. حدود قضاء جبيل هي على الشكل الآتي:

#### أ - شمالاً: قضاء البترون

يمتد قضاء جبيل شمالاً وفق خط شبه مستقيم، متبعاً إلى حد كبير مجرى نهر المدفون بمحاذاة قضاء البترون التابع لمحافظة شمال لبنان.

#### ب - شرقاً: قضاء بعلبك

يفصل قضاء جبيل شرقاً عن قضاء بعلبك التابع لمحافظة البقاع، خط يمرّ بقمم جبال المنيطرة والعاقورة وأفقا.

#### ج - جنوباً: قضاء كسروان

يمتد قضاء جبيل جنوباً وفق خط كثير التعرج في الأعالي والوسط، وعلى شيء من الانعطاف على الساحل، بمحاذاة قضاء كسروان في محافظة جبل لبنان. ومتبعاً مجرى نهر إبراهيم من النبع إلى المصب.

## د - غرباً: البحر الأبيض المتوسط

ينبسط قضاء جبيل غرباً وفق خط خفيف التعرجات بطول ١٩ كم.

وفق إحداثيات الكرة الأرضية، يقع لبنان على تقاطع الخط ٣٦ ( طولاً و٣٤) عرضاً. أما بالرجوع إلى إحداثيات خرائط لبنان الداخلية المرسومة وفق مقياس ٢٠٠٠/١ فيتبين بأن شريط قضاء جبيل يقع ضمن تقاطع خطوط لامبير الطوليّة ٢٣٨-٢٥٢، وتلك العرضية ١٤٢-١٦٦ أي في أواسط المقلب الغربي من السلسلة الغربية لجبال لبنان.

### ١-٢ قرى حدود قضاء جبيل:

هناك سلسلة من قرى قضاء جبيل المتاخمة لأقضية ثلاثة، نستعرضها على التوالي بدءاً من حدود القضاء الشمالية الغربية.

### أ - سلسلة قرى تخوم قضاء جبيل

١- مع قضاء البترون يتاخم قضاء جبيل قضاء البترون عبر القرى الآتية: البربار، فغال، ضليل معاد، عين كفاع، بجة، الخربة، ميفوق، القطاره، ترتج، اللقلوق، العاقورة.

٢- مع قضاء بعلبك سفح جبل المنيطرة، جبال العاقورة، جبال أفقا.

٣- مع قضاء كسروان يتاخم قضاء جبيل قضاء كسروان عبر القرى والبلدات الآتية الواقعة في معظمها على الضفة الشمالية لمجرى نهر إبراهيم وهي: لاسا، قرقريا، فراط، عين الجرن، شمس، المشنقة، بير الهيت، مشان، أدونيس، فتري، نهر إبراهيم.

٤- القرى الساحلية نهر إبراهيم، حالات، فيدار، جبيل، عمشيت، بعشتا، برج الطير، الحلوة، المنتصف، البربارة.

### ٣-١ مركز قضاء جبيل :

لقضاء جبيل مركز وحيد هي مدينة جبيل الساحلية. أعطت جبيل للقضاء اسمها. إنها أكبر مدن قضاؤها واشهرها. جُبَيْل أو جَبَيْل لفظة فينيقية الأصل أصلها جَيْل، وجَيْلِيَت أو جَيْلَة لدى الكنعانيين، وُعْبِل وُعْبِلَة لدى العبرانيين. وُعْبِلت لدى الفراعنة. أما الإغريق فقد حوروا مخارج اللفظة وأضافوا إليها لاحقة حرف السين فتلفظوا بكلمة بيبيلة، بيبيلوس (كما الإله أدون، أدوناي، أي السيد، أصبح أدونيس).

تبعد مدينة جبيل عن العاصمة اللبنانية بيروت وعن مركز المحافظة وبعض مراكز الأقضية على الشكل الآتي:

١٧ كم عن جونبة مركز قضاء كسروان.

٤٤ كم عن بعبدا مركز محافظة جبل لبنان.

٢٨ كم عن بيروت عاصمة الجمهورية اللبنانية.

١٥ كم عن البترون مركز قضاء البترون.

٤٥ كم عن طرابلس مركز محافظة شمال لبنان.

١٠٨ كم عن بعلبك مركز قضاء بعلبك عبر طريق فاريا عيون السيمان، أو ١٢٥ كم عبر العاصمة بيروت.

٩٠ كم عن زحلة مركز محافظة البقاع.

٧٢ كم عن العبّودية على الحدود اللبنانية السورية الشمالية.

١٠٤ كم عن طرطوس في سوريا.

مساحة مدينة جبيل تعادل ٤٧٩ هكتاراً.

### ٤-١ مساحة قضاء جبيل :

يمتد قضاء جبيل على مساحة تساوي ١١٨٥ هكتاراً. ويشكل شريطاً مستطيلاً

باتجاه شرق - غرب، بطول يراوح ما بين ٣٠-٢٥ كم وعرض يراوح ما بين ١٢-١٦ كم، بحيث تشكل سلسلة الجبال الممتدة من إهجم والعاقورة إلى أفقا ٣٩٪ من مساحة القضاء.

يقسم قضاء جبيل إدارياً إلى ٩٤ منطقة عقارية، أي بمعدل وسطي يساوي نظرياً ٤٢٩ هكتاراً للمنطقة الواحدة، في ما تبقى عملياً على تفاوت كبير، ما بين أوسعها مساحة، ٩٧٥٠ هكتار لمنطقة العاقورة، وأدناها ١٦ هكتار في الراموط أو ٣٠ هكتاراً في عنايا (انظر الجدولين ١-٢). يشتمل قضاء جبيل على ١١٨ قرية معترف بها رسمياً أي أن كل أربع مناطق عقارية تضم خمس قرى أو بلدات، بمعدل ٣٤٩ هكتاراً للقرية الواحدة نظرياً:

#### الجدول (١): جدول قرى وبلدات قضاء جبيل (١)

رقم المنطقة	اسم القرية أو البلدة	المساحة بالهكتار	متوسط العلو (متر)	بعد عن مركز القضاء (كم)
١	جليسة	١٦٩	٥٨٠	٤
١	سوق القرى		٨٠٠	٦
٢	سبرين	٩٦	١٠٥٠	٦
٣	بشللي	١٩٧	٥٥٠	٨
٣	درجة		٤٨٠	٧
٤	زبدين	٣٥٢	٥٧٠	٨
٤	ببر الهييت		٧٧٠	٨
٤	حقلة التينة		٨٠٠	٦
٤	مفتاح السلامة		٤٠٠	٧
٥	فتري	٣٠٤	٥٠٠	٨
٥	بحيري		٥٥٠	٨
٥	عوينات فتري			٩
٦	ادونيس	٢٠٠	٥٢٠	١٠
٦	قص			٩
٦	ستور			١٠

١- دليل المناطق العقارية والمدن والقرى في لبنان الصادر عن ادارة الاحصاء المركزي عام ١٩٩٨.



١٠	٧٥٠	٣٠٩	حصون	٨
١٠	٨٠٠		رامية الحصون	٨
٩	٩٧٠	١٥٠	جورة القطين	٩
٩	٩٥٠		بكرکز	٩
٧	٩٠٠	٤١١	راس اسطا	١٠
٧	١٠٦٠		زيمار	١٠
٨	٩٨٠		كلش	١٠
٥	٧٠٠	٥٢	كفر قواص	١١
٧	٩٣٠	٤٣٤	بشتيلدا	١٢
٦	٩٦٠		فدار الفوقا	١٢
٦	٩٥٠		كفر شيوخ	١٢
١١	٩٥٠	٢٠٠	مشان	١٣
١٢	٩٦٠	١٩٧	عين جرين	١٤
١٢	١٠٠٠	١٢٥	عين الدلبة جبيل	١٥
٧	٤٠	١٥١	نهر ابراهيم	١٦
٦	٥٠		سار	١٦
٦	١٠٠		شقيف نهر ابراهيم	١٦
٥	١٠٠	٩٦٣	حالات	١٧
٤	٢٠٠		بيت البومة	١٧
٣	٥٠٠		فيدار	١٧
٤	٢٣٠		حي اليعليكية	١٧
٣	٢٥٠		معتق	١٧
٥	٣٠٠		مفتاح المير	١٧
٥	٣٢٠		نقور	١٧
٤	١٨٠		سيران	١٧
٥	٣٥٠		زلحمايا	١٧
٥	٣٠٠		شعبيات	١٧
٢	١٠٠	١١٦	مستيتا	١٨
٢	٦٠	٩٦	قرطبون	١٩
٣	٨٠		غيات عينات	١٩
٣	٨٠		حرف قرطبون	١٩
(٥)	٥٠	٤٧٩	جبيل	٢٠
١	٣٠		اسلكة	٢٠
٣	٧٠		ارنايا	٢٠
٣	١٥٠	٥٣٢	عمشيت	٢١
٣	٣٠		بعشتا	٢١
٣	٥٠		ترويل	٢١
١	٧٠		حي العربي	٢١

٣	١٠٠		برائية	٢١
٢	٧٥		كفر كحلة	٢١
٢	٢٠٠		كفر سالا	٢١
٤	١٥٠	١٢٢	ريحانة جبيل	٢٢
٦	٢٢٠	٣٩٢	منصف	٢٣
٦	٣٥		حلوة	٢٣
٧	٢٠٠	٣١٢	بربارة	٢٤
٧	١٧٠		وطى البرج	٢٤
٨	٢٤٠	١٢٢	كفر كده	٢٥
٩	٢٥٠	٢٢٨	فقال	٢٦
٩	٢٥٠		كفر شيخي	٢٦
١٢	٧٨٠	١٠٠	بزيون	٢٧
١١	٨٥٠	١١٢	فرحت	٢٨
١١	٧٤٠		سقي فرحت	٢٨
٢٤	١٢٠٠	٦٥٢	افقا	٢٩
١٢	١٢٢٠	١٧٤٠	اهمچ	٣٠
١٢	١١٦٠		عين الدير	٣٠
١٤	٩٥٠		بكرتا	٣٠
١٤	١٠٠٠		حرازمين	٣٠
١٩	١١٥٠		مخاضة اهمچ	٣٠
٢٠	١١٠٠		برج اهمچ	٣٠
١٢	٩٥٠	١١٨٧	علمات	٣٠
١٢	١٠٢٠	٩٠	صوانة جبيل	٣١
١٤	٨٠٠	٣٥٥	فراط	٣٢
١٧	٧٥٠	٣١٠	قرقريا	٣٣
١٦	١١١٥	٢٤٠	بلحص	٣٤
١٩	١١٧٠	٨٩٢	قرطيا	٣٥
١٨	٧٥٠	١٠٥	جنة ومار سر كيس	٣٦
٢١	١١٢٠	٧٤٥	لاسا	٣٧
٢٠	١١٠		مزرعة لاسا	٣٧
٢٠	١٠٠٠		سقي لاسا	٣٧
٢١	١١٥٠		شواتا	٣٧
٢١	١٠٢٠		مرج لاسا	٣٧
٢١	١١٠٠	٨٥	عين الغويبية	٣٨
٢٢	١٠٥٠	١٢٥	سرعتتا	٣٩
٢٢	١٠٣٠	١٠٠	غابات	٤٠
٢٢	١٣٠٠		رويس	٤٠
٢٢	١٢٢٠	١٨٦	يانوح	٤١

٢٢	١٢٥٠		عين بقشقش	٤١
٢٢	١٢١٠		بستان يانوح	٤١
٢٢	١٢٩٠		ساقية الدلب	٤١
٢٢	١٢٠٠		كفر حبال	٤١
٢٠	١٢٥٠	٦٦٥	مزرعة الصياد	٤٢
٢٠	١١١٢		عبود	٤٢
٢٠	١١٨٠		شربين	٤٢
٢٠	١١٩٠		مراح المختاره	٤٢
٢٠	١١٠٠		رميلة جبيل	٤٢
٢١	١١٦٠	٢٥٨	مغيره	٤٣
٣	١٩٠	٥٧١	بلاط جبيل	٤٤
٣	١٨٠		حوارتا	٤٤
٢	١٦٠		كفر زيونا	٤٤
٣	١٥٠		بكونا	٤٤
٤	١٧٠		كفر كلاس	٤٤
٥	١٦٠		مداميت	٤٤
٥	٦٠٠		وطى البان	٤٤
٣	٣٤٠	١٢٩	بمهرين	٤٥
٢	١٢٠	٤٠٠	اده جبيل	٤٦
١	٩٠		دورة اده	٤٦
٣	١٤٠		كفر حتى	٤٦
٤	٤٦٠	٢٢٨	خرقين	٤٧
٤	٤٧٠		حفص غرفين	٤٧
٣	٢٢٠	٢٦٢	حصار الليل	٤٨
٤	٢٨٠		كور الهوا	٤٨
٤	٢٤٠	١٢٠	جدائل	٤٩
٥	٣٠٠	١٤٣	شيخان	٥٠
٧	٤٦٠	٢٨٠	غرروز	٥١
٧	٤٢٠	١٧٢	بخعاز	٥٢
٨	٤٣٠	١٤٢	شموت	٥٣
٨	٥٢٥	٣٦٠	معاد	٥٤
١٤	١٠٠٠	١٨٥	قطارة جبيل	٥٥
١٥	١٠٩٠		دير القطارة	٥٥
٩	١٢٠٠	٢٨٢	كفر يعال	٥٦
١٠	١١٨٠		عنايا	٥٦
١٠	١٢٥٠		دير مار مارون كفر يعال	٥٦
١٠	١١٣٠		مار مقافة	٥٦
١٠	١١٠٠		مطله جبيل	٥٦

١١	٩٦٠	٢٤٧	طورزيا	٥٧
٩	١٠٠٠		شلوماس	٥٧
١٢	١١٥٠		شختايا	٥٧
٢٣	١٢٢٠	١٤٨٩	مجدل العاقوره	٥٨
٢٤	١٣١٥		منيطرده	٥٨
٣	٢٨٠	٢٣٦	حيوب	٥٩
٤	٥٠٠		جونجل	٥٩
٦	٧٠٠	١٦٣	بريج - جبيل	٦٠
٦	٤٩٠	٢٦٠	حصارات	٦١
٦	٦٥٠		صورات - جبيل	٦١
٥	٤٥٠	٢٠٢	حيالين	٦٢
٤	٣٠٠	١٩٠	كفر مسحون	٦٣
٥	٥٠٠		دملصا	٦٣
٤	٤٥٠		مزرعة الجميل	٦٣
٥	٥٢٠	٤٢٨	بنتاعل	٦٤
٤	٥١٠		مشحلان	٦٤
٥	٥٥٠		فدار التحتا	٦٤
٥	٤٦٠		ملحون	٦٤
٦	٥٠٠	١١٣	يحديدات	٦٥
٨			بركة حجولا	٦٦
١٧	١٢٢٠	١٢٥٠	قهميز	٦٧
١٦	١٢٥٠		برقتا	٦٧
١٧	١١٧٠		عين القدح	٦٧
١٨	١٢٦٠		بمسيس	٦٧
١٩	١٢٠٠	٥٢٥	وطى الخرية	٦٧
٩	٥٦٠		بجه	٦٨
١٠	٦٠٠		حرشه	٦٨
١٠	٦٧٠	٥٤٢	محمرا بجه	٦٨
١٤	١٠٠٠	٢٧٤	لحفد	٦٩
٩	٦٥٠	١١٦٩	عبيدات	٦٩
١٦	١٢٣٠	٢١٣	جاج	٧٠
٩	٤٠٠		عين كفاع	٧١
٨	٤٢٠	١٦	غبالين	٧١
٨	٥٣٠	٢٤٢	راموط	٧٢
٨	٤٦٠		غلبون	٧٣
٧	٤٨٠	١٤٦	صليب غلبون	٧٣
٦	٤٧٠		الكفر	٧٤
٥	٤٥٠	٥٤	مربعة	٧٤

٨	٦٨٠	١١٣	ساقية الخياط	٧٥
٩	٩٦٠	٤٧٦	هابيل	٧٦
١١	٦٨٠	٧٦	حافل	٧٧
٧	٥٥٠		بيت حباق	٧٨
٧	٥٤٠	١٧٤	زعيبه	٧٨
٧	٤٥٠	١٠٩	كضون	٧٩
٦	٤٦٠		شامات	٨٠
٧	٤٨٠		حاره شامات	٨٠
٧	٤٥٠	٩٧٥٠	مزرعة الحج خليل	٨٠
٢٤	١٤٠٠		عاقورة	٨١
٢٠	١٤٨٠		بعنارا	٨١
٢١	١٥١٠		عين الصليب	٨١
٢٢	١٤٩٠		عرايش	٨١
٢٢	١٥٥٠		لقلوق العاقورة	٨١
٢٢	١١١٠		تحت القلعة	٨١
١٢	٨٦٠	٥٩٨	ميفوق	٨٢
١٤	٧٠٠		كفرشلي كفرملی	٨٢
١٢	٩٦٠	٤١٠	علمات الشمالية	٨٢
١٢	٩٠٠		ثبع طورزیا	٨٢
١٤	٨٥٠	٩٠	مزرعة المعادن	٨٢
١٢	٩٠٠	٧٧٧	علمات الجنوبية	٨٤
٢٠	١٤٥٠	٢٠٠	لقلوق قرطبا	٨٥
٢١	١٧٠٠		عرب اللقلوق	٨٥
١١	٧١٠	٢٠٠	خارية جبيل	٨٦
١١	٨٥٠		سبايل	٨٦
١٤	١١٤٠	٦١٤	سقي رشميا	٨٧
١٢	١٢٠٠	١٢٥٧	مشمش جبيل	٨٨
١٢	١٠٠٠		خاصية	٨٨
١٢	١٠٢٠		تلبيتا	٨٨
٦	٧٤٠	٨٥	عاليتا	
١٨	١١٠٠	١١٣٥	ترنج	٨٩
١٠	٩٢٠	٨٨٢	حجولا	٩٠
٧	٩٠٠		جربتا جبيل	٩٠
٨	١١٥٠		حصن العار	٩٠
٩	١٠٠٠		وطى الكلب	٩٠
١٠	١٠٠٠		خعب	٩٠
١٩	١١٠٠	١٢٥	مار سرکيس	٩١
٢١	١١٤٠	١٠٢	هدينة	٩٢

٢١			قرياقس	٩٢
٢١		٦٠	تدمر	٩٣
٢١			سرغل	٩٣
٢٤	١٠٦٠	٦٣	عرب اللهييب	٩٤
١٩	١٢٦٠	٣٠	حمى مامارون عنابا	
٢٠	١١٩٠	١٥٠	حمى الرهان	
٢٣	١٠٦٠	٧٥	عرستا	
٢٣	١٠٤٠		مزاريب	
١٢	٤٥٠		كفون	
١٠	٣٥٠		دوير	
٢٥	١٦٢٠		بحطارة	
١٢	٥٢٠		جلاب	
١٢	٤٠٠		دون بوسكو	
١	٤٠		جسر الدجاج	
١	٢٠٥		عيدمون	
١١	١٠٥٠		كوع المشقة	
٣٤	١٢٠٠		كوكين	

الجدول (٢): توزيع قرى ومناطق قضاء جبيل العقارية وفق ارتفاع تلك المناطق (%) (١)

مرتبة قضاء جبيل		المجموع	أعالي	وسط	ساحل	القرى	
ما بين أفضية المحافظة	ما بين أفضية لبنان					الارتفاع	والمناطق
١	١	١١٨	٣٠	٥٦	٣٢	عدد	القرى
		١٠٠	٢٥	٤٧	٢٧	%	
٣	٤	٩٤	٢٣	٥٧	١٤	عدد	المناطق
		١٠٠	٢٤	٦١	١٥	%	العقارية

### ١-٥ طبيعة قضاء جبيل الجغرافية:

#### ١- الخصائص المناخية

يصنف علم الجغرافية الطبيعية قضاء جبيل ثلاث مناطق مناخية كبرى، هي السهل الساحلي المعتدل، السفوح المتوسطة، والسفوح العالية الباردة.

١- دليل المناطق العقارية، دائرة الإحصاء المركزي.

## ١- الرطوبة

يرأوح متوسط درجة الرطوبة الشهرية في قضاء جبيل ما بين ٧٠-٨٠ درجة. فتنبلع أعلاها في شهري نيسان وأيار، زمن ذوبان ثلوج القمم العالية، وأدناها في شهري أيلول وتشرين الأول مع بدء فصل الخريف، المتزامن مع ارتفاع درجة الجفاف وهبوب الرياح الجنوب - غربية الخمسينية، التي تتسبب غالباً بمضاعفة احتمالات نشوب الحرائق وامتدادها إلى أحراج الصنوبريات والسنديان والنباتات البرية، كل سنة.

## ٢- التغييم

يرأوح متوسط التغييم الشهرية ما بين ١٨-٢٨٪. بحيث يبلغ نسبته العليا في شهري كانون الثاني وشباط، إذ يرتفع إلى نسبة ٥٠-٥٥٪. ويبلغ أدناها في شهري حزيران وتموز حيث يهبط إلى ٩-١٦٪. مما يعني أن عدد الأيام المشمسة في سماء قضاء جبيل تراوح ما بين ٢٦٧-٣٠٠ يوم في السنة.

## ٣- الرياح

نظراً إلى موقعه الجغرافي وهوائه الطبيعية في الوديان باتجاه البحر، يعرف قضاء جبيل اتجاهين أساسيين من زهرة الرياح.

أ - اتجاه جنوبي- غربي: وهو اتجاه الرياح الأكثر تكراراً التي تصيب قضاء جبيل بنسبة سنوية تراوح ما بين ٨٦-٩٠٪ من حركة الرياح.

ب - اتجاه شمالي- شرقي: وهو الأدنى نسبة مئوية من حركة الرياح التي تصيب قضاء جبيل إذ تراوح ما بين ٨-١٠٪.

ج - الاتجاه شرقي أو غربي: وروافده، يرأوح ما بين ١-٣٪ من زهرة الريح، وذلك بسبب الجدار الجبلي المتمثل بجرود قضاء جبيل.

تجدد الإشارة إلى أن وادي نهر إبراهيم السحيق الممتد بخط قليل الانعطافات في الأعالي، يشكل بوغازاً طبيعياً تندفع فيه الرياح البحرية فتصيب منطقة

---

العاقورة واللقوق مما يجعل تفاوت الحرارة فيها ما بين الليل والنهار أقرب إلى التفاوت في المناخ شبه الصحراوي.

#### ٤- الأمطار

يتلقى قضاء جبيل ما يقارب ١٦١٠ ملم من الأمطار سنوياً. ويستمر تساقط الأمطار هذه، من أواسط فصل الخريف حتى أواخر فصل الربيع. مع تجاوزات طفيفة لهذه الفترة الفصلية وبخاصة في أواخر شهر أيلول.

ب - جبال وأودية قضاء جبيل

١- الجبال والقمم العالية

- شهر القضيبي ١٩٢٧م

- جبل النقيب ٢٠٨١م

- جبل حفرون ١٨٩٦م

- جبل العاقورة ١٩٥٠م

- جبل جاج ١٩٥٢م

- جبل أفقا ١٩٢٨م

- جبل المخاضة ١٨٦٦م

- جرد المأوى ١٩٥٣م

- عريض الريم ١٩٠٥م

- قرن حاقل ١٠٣٤م

- حرش البرشا ١٩٤٨م

- جبل مشمش ١٢٥٠م

- أرض الرويس ١٣١٥م



---

- جبل القطارة ١٢٩٠ م

٢- الأودية والمنخفضات

- وادي نهر إبراهيم

- وادي لاسا

- وادي الغابات

- وادي إهمج

- وادي علمات

- وادي المنيتري

- وادي ميفوق

- وادي غلبون

- وادي حصارات

- وادي غرزوز

- وادي الحصون

- وادي أفقا

### ١-٦ جدول قرى قضاء جبيل:

تبين أن دليل المناطق العقارية والمدن والقرى في لبنان الصادر عن إدارة الإحصاء المركزي ١٩٩٨ هو الأكثر دقة علمية بين مجموع جداول القرى اللبنانية الصادرة عن مرجعيات مختلفة. استند دليل المناطق هذا إلى القوانين والمراسيم القاضية برسم التقسيمات الإدارية وتكريس إنشاء قرى لبنان أو تعديل أسمائها أو إسقاط تسميتها لانتفاء وجودها أو لانقراضها، وبخاصة القانون رقم ٣٠/٦٦ تاريخ ٣١/٥/١٩٦٦ والمرسوم الاشتراعي رقم ٤٠ تاريخ ١٩/١/١٩٥٥.

يعرض الجدول رقم (١) أسماء قرى وبلدات قضاء جبيل. مصحوبة بمعلومات مفيدة عنها: رقم المنطقة العقارية التي تقع البلدة في نطاقها، البعد عن مركز القضاء، العلو عن سطح البحر، مساحة المنطقة العقارية. من المفيد الإشارة إلى أن المنطقة العقارية الواحدة قد تضم أكثر من قرية وقد تقتصر في بعض الأحيان على بلدة واحدة ولم يحدث أن وقعت بلدة ما في قضاء جبيل في منطقتين عقاريتين مختلفتين. بالمقابل هناك بعض البلدات لم يتم التعريف بمنطقة العقارية.

تم فرز وتبويب معطيات الجدول (١) فأمكن استخلاص المعلومات الآتية في الجدول (٢).

### ١ - المرتبة

يحظى قضاء جبيل من حيث عدد قراه الرسمية بالمرتبة الأولى ما بين أفضية لبنان كلها وما بين أفضية محافظته.

بالمقابل يقع قضاء جبيل من حيث عدد مناطقه العقارية في المرتبة الرابعة ما بين أفضية لبنان. وفي المرتبة الثالثة ما بين أفضية محافظة جبل لبنان.

### ٢ - التوزيع الجغرافي

٢٧٪ من قرى قضاء جبيل و١٥٪ من مناطقه العقارية هي قرى ومناطق ساحلية. بالمقابل ربع قراه ومناطقه العقارية تقع في الأعالي، مما يعني أن نصف قراه تقريبا (٤٧٪) وأقل من ثلثي مناطقه العقارية (٦١٪) هي وسطية (تقع على السفوح الوسطى).

### ٣ - دلالات التسميات

يتبين بالرجوع إلى الجدول (١) واستعراض أسماء قرى وبلدات جبيل الرسمية منها أو تلك غير المدرجة في الجدول وقد اعتاد الناس التداول بها، أن هناك محاور تسميات واضحة الدلالة.

## الارتباط بـ«أيل» وبعل

جدائل، حصرايل، بنتاعل، حاق ايل، حجولا، كفربعال، كفرحبال، هابيل، تروايل، سرغل (سرغوايل)، ادونيس، بعشتا، جبيل... قد يكون مرد هذه الوفرة من التسميات المرتبطة بالبعل وايل، إلى التأثر القديم بعظمة وشهرة مدينة جبيل، التي معناها جُب ايل جب ايل، أي بيت الله أو حضن الله، وهي تسمية ذات طابع ديني، ولا يستبعد ترافق هذه التسمية مع جزر التَحَقُّق والتَصَقُّق بها إبان شهرة المدينة دينياً، وهو جذر جَبَلٍ جَبِلَ. أي صَتَعَ بيديه، حرَّك التراب المجبول، وقولب الطين لصنع حجارة الطوب الترابية أو الفخار أو العمارة كالبيت والمعبد والمركب والكتاب وهي تسمية ذات طابع حريفي اقتصادي. منها اشتقت تسمية قرية غبالة في كسروان، أو تسمية الفراعنة لمراكب الفينيقيين بأنها جِبَلِيَّتْ أي المصنوعة أو الآتية من جبيل. ومثله أيضاً تسمية البيبليا أي الكتاب أو الكتابة الآتية من جبيل أو المصنوعة في بَيْلٍ أي جبيل.

### ١-٧ الإدارات العامة والمؤسسات الحكومية:

- وزارة العدل.
- وزارة الشؤون الاجتماعية: مركز الخدمات الإنمائية.
- وزارة المالية: محتسب قضاء جبيل.
- وزارة الإعلام: الوكالة الوطنية للإعلام.
- وزارة البريد والهاتف: مركز جبيل، بجة، معاد، حالات، إهمج، قرطبا، عاقورة، عمشيت
- وزارة السياحة: المكتب السياحي جبيل.
- وزارة الداخلية: القائمقامية، الأحوال الشخصية قلم النفوس، البلدية، الدفاع المدني، المديرية العامة للأمن العام.
- المخافر: جبيل، قرطبا، طرزيا، العاقورة.

- 
- الصليب الأحمر اللبناني: عمشيت، قرطبا.
  - وزارة التربية: مدارس قضاء جبيل الرسمية.

## الفصل الثاني

### الخصائص الديموغرافية

#### ٢-١ المقيمون في قضاء جبيل:

يقدر عدد سكان قضاء جبيل بنحو ٦٢٤٠٧ أشخاص ٩٩٪ منهم يحملون الجنسية اللبنانية مما يعادل ٢٪ من سكان لبنان. بالمقابل يقيم في جبيل ٣٧١ غير لبناني أي ١٪ من سكانه ٠,٣٪ من مجموع غير اللبنانيين المقيمين في لبنان شرعياً. وهذا يعني أن جبيل لا يشكل قضاء جاذباً لسكنى غير اللبنانيين فيه، فهو يقع في الدرجة العشرين ما بين أفضية لبنان من حيث إقامة غير اللبنانيين فيه (الجدول ٣).

#### الجدول (٣): توزيع المقيمين في قضاء جبيل بحسب الجنسية

المجموع	غير لبناني	لبناني	قضاء	
			جنسية	جبيل
٦٢٤٠٧	٣٧١	٦٢٠٣٦	عدد	
١٠٠	١	٩٩	%	
٢.١١١.٨٢٨	١٣٢١٢١	٢.٩٧٩.٧٠٨	عدد	لبنان
١٠٠	٤	٩٦	%	

تسمح معطيات الجدول (٤) بالإشارة إلى:

١- يشكل حملة الجنسيات العربية في قضاء جبيل ٥٧٪ من مجموع غير اللبنانيين المقيمين فيه (راجع الجدول ٣) و ٢٠٪ من أصحاب الجنسيات العربية المقيمين رسمياً في لبنان.

٢- يشكل الذكور ٣٨٪ من غير اللبنانيين المقيمين في قضاء جبيل بمن فيهم حملة الجنسيات العربية فوجود غير اللبنانيين يطنى عليه الطابع الأنثوي في

القضاء ولو بشكل ضعيف.

٣- تكاد تتساوى نسب حملة الجنسيات الأوروبية والآسيوية والأسترالية من بين غير اللبنانيين المقيمين في القضاء.

٤- بتقاطع معطيات الجدول (٤-١٠) يتبين بأن متوسط كثافة السكان في قضاء جبيل تعادل ١٥٢ مقيماً في الكيلومتر مربع.

الجدول (٤) : توزيع المقيمين بحسب الجنس والجنسية

المجموع		أنثى		ذكر		الجنسية
%	العدد	%	العدد	%	العدد	
٩٩,٤١	٦٢٠٣٦	٩٩,٢٦	٣١٠٣٣	٩٩,٥٥	٣١٠٠٣	لبنانيون
٠,٣٤	٢١١	٠,٣٨	١٢٠	٠,٢٩	٩٠	جنسيات عربية
٠,٠٨	٥٠	٠,١٦	٥٠			جنسيات آسيوية
٠,٠٨	٥٠	٠,١٠	٣٠	٠,٠٦	٢٠	جنسيات أوروبية
٠,٠٢	١٠	٠,٠٣	١٠			جنسيات أميركية
٠,٠٢	١٠	٠,٠٣	١٠			جنسيات أفريقية
٠,٠٦	٤٠	٠,٠٣	١٠	٠,١٠	٣٠	جنسيات أسترالية
١٠٠	٦٢٤٠٧	١٠٠	٣١٢٦٤	١٠٠	٣١١٤٣	المجموع

## ٢-٢ توزيع السكان بحسب العمر والجنس:

يُظهر التقسيم الثلاثي لأعمار المقيمين في قضاء جبيل على الشكل الآتي: ٣٣٪ هم دون ١٨ سنة من العمر ٥٨٪ تراوح أعمارهم ما بين ١٨-٦٤ سنة و٩٪ هم ما بعد ٦٤ سنة من العمر (الجدول ٦). إنها بنية ديموغرافية شابة تتجه نحو الابتعاد عن الفتوة باتجاه الشيخوخة، في ما لو بقيت الخصوبة دون تغيير وكم به إن تدنى حجم الأسرة في قضاء جبيل.

الجدول (٥) : توزع المقيمين بحسب الجنس والفئة العمرية

المجموع		أنثى		ذكر		الفئات العمرية
%	العدد	%	العدد	%	العدد	
٢٤.٧٥	١٥٤٤٦	٢٤.٧٥	٧٦٨٣	٢٤.٩٣	٧٧٦٣	١٤-٠
٢٧.٨٢	١٧٣٦٣	٢٨.٣٩	٨٨٧٧	٢٧.٣٥	٨٤٨٥	٢٩-١٥
٣٨.٨٠	٢٤٣١٣	٣٩.٠١	١٣١٩٦	٣٨.٥٨	١٢٠١٦	٦٤-٣٠
٧.٠٧	٤٤١٣	٦.٤٢	٢٠٠٦	٧.٧٢	٢٤٠٧	٧٩-٦٥
١.٥٣	٩٥٣	١.٥٧	٤٩١	١.٤٨	٤٦١	+٨٠
٠.٠٣	٢٠	٠.٠٣	١٠	٠.٠٣	١٠	لا جواب
١٠٠	٦٣٤٠٧	١٠٠	٣١٣٦٤	١٠٠	٣١١٤٣	المجموع

٢-٣ السكان والحالة الزوجية:

تفيد معطيات الإحصاءات عن خصائص غنية حول الخصائص الزوجية لسكان قضاء جبيل أهمها:

أ - العزوبية: تتناقص نسبة العازبين باطراد كلما تقدمت بأعمار الفئات العمرية ما بعد ١٥ سنة. يظهر الهبوط القوي في هذه النسبة لدى الرجال ما بعد الفئة العمرية ٣٠-٣٤ سنة. ولدى النساء ما قبلها (الجدولان ٦-٧). أما لدى فئات الأعمار الشابة ١٥-٤٠ سنة فالعزوبية التراكمية تبلغ ٧٠٪ لدى الرجال و٥٩٪ لدى النساء، وتعادل لدى من هم في سن الأربعين تتعادل (٢١٪ لدى الرجال و٢٢٪ لدى النساء).

الجدول (٦) : توزيع المقيمين النكور ١٥ سنة وما فوق بحسب الفئة العمرية والحالة الزوجية

الفئة العمرية	أقرب لم يسبق له الزواج		متزوج		متعدد الزوجات		مهاجر		مطلق		أرسل		المجموع	
	العدد	%	العدد	%	العدد	%	العدد	%	العدد	%	العدد	%	العدد	%
١٩-١٥	٢١٠٩	١٠٠											٢١٠٩	١٠٠
٢٤-٢٠	٢٦٥٨	٩٨,١٥	٥٠	١,٨٥									٢٧٠٨	١٠٠
٢٩-٢٥	٢٠٦١	٧٧,٤٤	٦٠٢	٢٢,٥٦									٢٦٦٨	١٠٠
٣٤-٣٠	١٤٤٤	٥٤,٣٤	١٢١٤	٤٥,٦٦									٢٦٥٨	١٠٠
٣٩-٣٥	٧٢٢	٢٧,٩١	١٨٦٦	٧٢,٠٩									٢٥٨٨	١٠٠
٤٤-٤٠	٢٢١	١٥,٩٤	١٣٢٥	٨٢,٠٩									٢٠٧٦	١٠٠
٤٩-٤٥	١٥٠	١١,١٩	١١٦٢	٨٦,٥٧									١٢٤٤	١٠٠
٥٤-٥٠	٩٠	٩,٧٨	٨٠٢	٨٦,٩٦									٩٢٢	١٠٠
٥٩-٥٥	٧٠	٦,١٩	١٠٠٢	١٤١,٩٦									١١٦٢	١٠٠
٦٤-٦٠	٦٠	٤,٦٥	١٢٤	٨٨,٥٠									١٢٩٤	١٠٠
٦٩-٦٥	٥٠	٤,٥٩	١٠٠١٢	٩٢,٦٦									١٠٩٢	١٠٠
٧٤-٧٠	٢٠	٢,٣٧	٧٧٢	٨٦,٥٢									٨٩٢	١٠٠
٧٩-٧٥	٢٠	٤,٧٦	٢١١	٧٢,٨١									٤٢١	١٠٠
٨٤-٨٠			١٤٠	٧٠									٢٠١	١٠٠
+٨٥	١٠	٢,٨٥	١٦٠	٦١,٥٤									٢٦١	١٠٠
لا جواب	١٠												١٠	١٠٠
المجموع	١٠٨٢٢	٤٦,٢٢	١٢٠٢١	٥١,٤٤	٢٠	٩,٠٠	٤٠	٦,٠٠	١٢٠	١٢,٠٠	١٢١	١,٨٠	٢٢٢٨٠	١٠٠



الجدول (٧) : توزيع المقيمين الأثاث ١٥ سنة وما فوق الفئة العمرية والوحدة الزراعية

المجموع	أرسل		مطلق		هاجر		متزوج		كتب عليه لم يسبق له الزواج		أعزب لم يسبق له الزواج		الفئة العمرية
	العدد	%	العدد	%	العدد	%	العدد	%	العدد	%	العدد	%	
١٠٠	٢٩٤٩						١,٣٦	٤٠		٩٨,٦٤	٢٩٠٩		١٩-١٥
١٠٠	٢٨٥٩	٠,٢٥	١٠				١٤,٧٤	٤٢١	٠,٧٠	٨٤,٢١	٢٤٠٧		٢٤-٢٠
١٠٠	٣٠١٩						٤٢,١٦	١٢٩٤		٥٧,٨٤	١٧٧٥		٢٩-٢٥
١٠٠	٣٠٤٩	٠,٣٣	١٠	٠,٣٣	١٠		٦٧,٤٣	٢٠٥٦		٣١,٩١	٩٧٣		٣٤-٣٠
١٠٠	٢٤٧٧	١,٦٢	٤٠	١,٨١	٢٠		٧٣,٦٨	١٨٢٥		٢٣,٨٩	٥٩٢		٣٩-٣٥
١٠٠	١٧٥٥	٢,٨٦	٥٠	١,٧١	٣٠		٧٩,٤٣	١٢٩٤		١٦	٢٨١		٤٤-٤٠
١٠٠	١٤٤٤	٤,١٧	٦٠				٨٠,٥٦	١١٦٣		١٥,٣٨	٢٢١		٤٩-٤٥
١٠٠	١١١٣	١٠,٨١	١٢٠				٨١,٠٨	٩٠٣		٨,١١	٩٠		٥٤-٥٠
١٠٠	١٢٥٤	١٥,٢٠	١٩١				٧٨,٤٠	٩٨٣		٦,٤٠	٨٠		٥٩-٥٥
١٠٠	١١٠٣	١٧,٢٧	١٩١				٧٧,٢٧	٨٥٣		٥,٤٥	٦٠		٦٤-٦٠
١٠٠	١٠٢٣	٢٤,٥١	٢٥١				٦٦,٦٧	٦٨٢		٧,٨٤	٨٠		٦٩-٦٥
١٠٠	٧٢٢	٣٦,١١	٢٦١			١,٣٩	٥٢,٧٨	٢٨١		٩,٧٢	٧٠		٧٤-٧٠
١٠٠	٣٦١	٣٥,١١	١٦٠				٣٠,٧٧	٨٠		٧,٦٩	٢٠		٧٩-٧٥
١٠٠	٢٢١	٧٢,٧٣	١٦٠				١٨,١٨	٤٠		٩,٠٩	٢٠		٨٤-٨٠
١٠٠	٢٧١	٥٥,٥٦	١٥٠				٢٩,٦٣	٨٠		١٤,٨١	٤٠		+٨٥
١٠٠	١٠									١٠٠	١٠		لا جواب
١٠٠	٢٣٥٨١	٧٠,٢	١٦٥٥	٠,٢٣	٦٠	٠,٠٩	٥١,٧٣	١٢١٩٦	٠,٠٩	٢٠	٤٠,٨٣	٩٢٢٩	المجموع

---

ب - الزواجية: تتعادل نسبة الزواجية داخل الفئات العمرية التي تتعدى ١٥ سنة من العمر (٥١% لدى الرجال و٥٢% لدى النساء). فتبلغ أقصاها لدى الفئة ٦٠-٦٤ عند الرجال بحيث يلاحظ أن نسبة ٩٣% منهم هم متزوجون وعند النساء تبلغ أقصاها لدى الفئة ٥٠-٥٤ سنة بحيث يلاحظ أن ٨١% منهن هن متزوجات (الجدولان ٦-٧) بالمقابل تبلغ نسبة الزواج ٢٩% لدى الرجال و٤٠% لدى النساء في الفئة العمرية المحصورة ما بين ١٥ و٤٠ سنة (الجدولان ٨-٩).

الجدول (أ): توزيع المقيمين الذكور ١٥ سنة وما فوق حسب العمر والحالة الزوجية

العمر	أعزب لم يسبق له الزواج		متزوج		متعدد الزوجات		هاجر		مطلق		أرمل		لبنان	
	العدد	%	العدد	%	العدد	%	العدد	%	العدد	%	العدد	%	العدد	%
١٥	٧١٢	١٠٠											٧١٢	١٠٠
١٦	٧٤٢	١٠٠											٧٤٢	١٠٠
١٧	٦٠٢	١٠٠											٦٠٢	١٠٠
١٨	٥٦٢	١٠٠											٥٦٢	١٠٠
١٩	٤٩١	١٠٠											٤٩١	١٠٠
٢٠	٦١٢	١٠٠											٦١٢	١٠٠
٢١	٤٦١	٩٥,٨٣	٢٠	٤,١٧									٤٨١	١٠٠
٢٢	٥٤٢	١٠٠											٥٤٢	١٠٠
٢٣	٥١٢	٩٨,٠٨	١٠	١,٩٢									٥٢٢	١٠٠
٢٤	٥٢٢	٩٦,٢٦	٢٠	٣,٦٤									٥٥٢	١٠٠
٢٥	٤٥١	٩١,٨٤	٤٠	٨,١٦									٤٩١	١٠٠
٢٦	٥٥٢	٩١,٦٧	٥٠	٨,٣٣									٦٠٢	١٠٠
٢٧	٢٣١	٧٨,٥٧	٩٠	٢١,٤٣									٤٢١	١٠٠
٢٨	٤٧١	٧٠,١٥	٢٠١	٢٩,٨٥									٦٧٢	١٠٠
٢٩	٢٦١	٥٤,١٧	٢٢١	٤٥,٨٣									٤٨١	١٠٠
٣٠	٢٨١	٥٨,٢٣	٢٠١	٤١,٦٧									٤٨١	١٠٠
٣١	٢٦١	٦١,٠٢	٢٣١	٣٨,٩٨									٥٩٢	١٠٠
٣٢	٢٨١	٥٣,٨٥	٢٤١	٤٦,١٥									٥٢٢	١٠٠
٣٣	٢٦١	٤٤,٨٣	٣٢١	٥٥,١٧									٥٨٢	١٠٠
٣٤	٢٦١	٥٤,١٧	٢٢١	٤٥,٨٣									٤٨١	١٠٠
٣٥	١٨١	٣٠,٥١	٤١١	٦٩,٤٩									٥٩٢	١٠٠
٣٦	١٩١	٣٤,٥٥	٣٦١	٦٥,٤٥									٥٥٢	١٠٠
٣٧	١٥٠	٢٨,٣٠	٣٨١	٧١,٧٠									٥٣٢	١٠٠
٣٨	١٠٠	٢٠	٤٠١	٨٠									٥٠١	١٠٠
٣٩	١٠٠	٢٤,٣٩	٣١١	٧٥,٦١									٤١١	١٠٠
٤٠	١١٠	٢١,١٥	٣٩١	٧٥									٥٢٢	١,٩٢
لبنان	١٠١١٠	٧٠,٩٤	٤١٢٢	٢٨,٩٢									١٠٠٧	٠,٠٧

الجدول (٩) : توزيع المقيمات الإناث ١٥ سنة وما فوق حسب العمر والحالة الزوجية

الفئة العمرية	أعزب لم يسبق له الزواج		خطيب لم يسبق له الزواج		متزوج		هاجر		مطلق		أرمل		لبنان	
	%	العدد	%	العدد	%	العدد	%	العدد	%	العدد	%	العدد		
١٥	١٠٠	٦٨٢											١٠٠	٦٨٢
١٦	٩٨,٢١	٥٥٢			١,٧٩	١٠							١٠٠	٥٦٢
١٧	١٠٠	٥٢٢											١٠٠	٥٢٢
١٨	١٠٠	٦٢٢											١٠٠	٦٢٢
١٩	٩٤,٦٤	٥٢٢			٥,٣٦	٣٠							١٠٠	٥٦٢
٢٠	٩٠	٥٤٣	١,٦٧	١٠	٨,٣٣	٥٠							١٠٠	٦٠٢
٢١	٨٦,٤٤	٥١٣			١٣,٥٦	٨٠							١٠٠	٥٩٢
٢٢	٨٢	٤١١	٢	١٠	١٦	٨٠							١٠٠	٥٠١
٢٣	٨٢,٦٩	٤٣١			١٥,٣٨	٨٠			١,٩٢	١٠			١٠٠	٥٢٢
٢٤	٧٩,٦٩	٥١٢			٢٠,٣١	١٣٠							١٠٠	٦٤٢
٢٥	٥٤,٦٩	٣٥١			٤٥,٣١	٢٩١							١٠٠	٦٤٢
٢٦	٦٦,١٥	٤٣١			٢٣,٨٥	٢٢١							١٠٠	٦٥٢
٢٧	٦١,٤٠	٣٥١			٣٨,٦٠	٢٢١							١٠٠	٥٧٢
٢٨	٤٦,٨٨	٣٠١			٥٣,١٢	٣٤١							١٠٠	٦٤٢
٢٩	٦٠,٧١	٣٤١			٣٩,٢٩	٣٢١							١٠٠	٥٦٢
٣٠	٤٣,١٠	٣٥١			٥٦,٩٠	٣٣١							١٠٠	٥٨٢
٣١	٣٠,٧٧	١٦٠			٦٧,٣١	٣٥١			١,٩٢	١٠			١٠٠	٥٢٢
٣٢	٢٩,٢٣	١٩١			٧٠,٧٧	٤٦١							١٠٠	٦٥٢
٣٣	٢٧,٨٥	٢٢١			٧٢,١٥	٥٧٢							١٠٠	٧٩٢
٣٤	٣٠	١٥٠	٢	١٠	٦٨	٣٤١							١٠٠	٥٠١
٣٥	١٩,٣٠	١١٠			٧٥,٤٤	٤٣١			٣,٥١	٣٠	١,٧٥	١٠	١٠٠	٥٧٢
٣٦	٢٨,٥٧	١٤٠			٦٩,٣٩	٣٤١			٢,٠٤	١٠			١٠٠	٤٩١
٣٧	٢٩,٥٥	١٣٠			٧٠,٤٥	٣١١							١٠٠	٤٤١
٣٨	١٩,٢٣	١٠٠			٧٦,٩٣	٤٠١			١,٩٢	١٠	١,٩٢	١٠	١٠٠	٥٢٢
٣٩	٢٤,٤٤	١١٠			٧٥,٥٦	٣٤١							١٠٠	٤٥١
٤٠	٢٢,٢٣	١٠٠			٧١,١١	٣٢١			٤,٤٤	٢٠	٢,٢٣	١٠	١٠٠	٤٥١
لبنان	٨٧,٥٦	٥٨,٩٥	٣٠	٠,١٤	٤٠,١١	٥٩٥٨			٠,٣٧	٤٠	٠,٣٧	٤٠	١٠٠	١٤٨٥٤

ج - الهجر والطلاق: ما من متزوج ومتزوجة في قضاء جبيل يصرح بأنه هاجر أو هاجرة في الفئة العمرية ١٥-٤٠ سنة (الجدولان ٨-٩) أما في الفئة المتقدمة عمراً فنسبة الهجر تعادل ٠,٠٩ ، ٠٪ لدى الجنسين (الجدولان ٦-٧). بالمقابل تقلصت نسب الطلاق لدى الرجال في فئتي العمر ١٥-٤٠ سنة. و١٥ سنة وما فوق وتقلصت من ٠,٢ ، ٠٪ لدى الأجيال المتقدمة عمراً إلى ٠,٠٧ ، ٠٪ لدى الأجيال الفتية، في حين أن نسبة الطلاق عند النساء بقيت كما هي تقريباً بين الجيلين، من الملاحظ في كل الأحوال ثبات ديمومة الحياة الزوجية. بدليل ضعف نسب الهجر والطلاق ما بين المتزوجين في قضاء جبيل.

د - الترمل: تزيد نسبة الترمل لدى نساء الفئة العمرية ١٥ سنة وما فوق وبمقدار ثلاثة أضعاف قياساتها لدى الرجال (٢,٠٪ إلى ٠,٧٪). أما في الأجيال الفتية فالملاحظة الملفتة هي ارتفاع نسبة الترمل عند النساء (٥,٠٪) بسبعة أضعاف مثلثتها عند الرجال (٠,٧,٠٪). وقد يكون مراد ذلك إلى نتائج المعارك المسلحة التي عرفها لبنان بين عامي ١٩٧٥ و ١٩٩١.

هـ - الأزواج متعددو الزوجات: نسبة الأزواج المتعددي الزوجات في قضاء جبيل ضعيفة جداً وتكاد لا تذكر (٠,٠٩ ، ٠٪ جدول ١٠). الأجيال السابقة عمرياً ١٥ سنة وما فوق أما لدى الأجيال الشابة في الفئة العمرية ١٥-٤٠ سنة فما من زوج متعدد الزوجات في قضاء جبيل (الجدول ٨) علماً بأن معطيات الجدول (٥) تظهر وجود ٦٦٠٠ ناخب شيعي وسني على الأقل. كان بإمكان أحدهم أن يكون زوجاً متعدد الزوجات.

## ٢-٤ متوسطات الأعمار:

المتوسط العام للعمر عند الزواج في قضاء جبيل هو ٨,٢٤ سنة أي بتأخر سنة واحدة عن المتوسط الملاحظ في لبنان. هناك شبه ثبات في هذا المتوسط لدى الذكور ما بين الأجيال الفتية وسابقتها. أي ٢٦,٢٦ سنة لفئة ١٥-٤٠ سنة ولفئة ٤٠ وما بعد والملاحظ لدى الإناث تأخر طفيف لمتوسط العمر عند الزواج لدى الأجيال الفتية (٢٢,٠٤ سنة) عما كانت عليه الأجيال السابقة (٢١,٩٣)

سنة) أي بتأخر يعادل ١١, ٥ سنة. بالمقابل يتجه فارق متوسط العمر عند الزواج مما بين الزوجين إلى التقلص لدى الأجيال الشابة (٤, ٢٤ سنة) عما كان عليه واقع الحال لدى الأجيال السابقة (٤, ٣٣ سنة) وعما هو ملاحظ في لبنان بشكل عام (٤, ٨٢ سنة) (الجدول ١٨).

الجدول (١٠): متوسط العمر عند الزواج بحسب الجنس والفئة العمرية

قضاء	فئة	١٥-١٤ سنة		٤٠ وما بعد		١٥ وما فوق		كل الفئات	
		متوسط	تشتت	متوسط	تشتت	متوسط	تشتت	متوسط	تشتت
جيبيل	مذكر	٢٦,٢٦	٤,٤٧	٢٦,٢٦	٤,٤٧	٢٧,٧٢	٦,٣٤	٢٤,١٧٥	٦,٤٦
	مؤنث	٢٢,٠٤	٤,٤٦	٢١,٩٣	٥,٠٠	٢٢,٠٦	٥,٢٩		
لبنان	مذكر	٢٥,٥٠	٤,٣٠	٢٤,٠٥	٥,٣٥	٢٦,٩٤	٥,٨٨	٢٣,٧٦	٦,٠٩
	مؤنث	٢٠,٦٨	٤,٣٣	٢١,١٧	٥,١٣	٢١,٠٩	٥,٠٩		

للأزواج في قضاء جيبيل حياة زوجية عمرها ٧, ٦٧ سنة للرجال و ١٠, ٠٢ سنة للنساء في فئة العمر ١٥-٤٠ سنة ذلك لأن النساء يقمن على الزواج بعمر مبكر أكثر من الرجال في جيبيل وأقل مما تبعه نساء لبنان (١٠, ٠٣ سنوات) (الجدول ١١).

الجدول (١١): متوسط العمر عند الزواج، وعمر الزواج لدى فئة العمر ١٥-٤٠ سنة في قضاء جيبيل

قضاء	فئة	عمر المتزوجين		العمر عند الزواج		عمر الزواج	فارق عمر الزواج بين الجنسين
		متوسط	تشتت	متوسط	تشتت		
جيبيل	مذكر	٢٣,٩٣	٤,٣٤	٢٦,٢٦	٤,٤٧	٧,٦٧	٢,٣٥
	مؤنث	٢٢,٠٦	٤,٩٦	٢٢,٠٤	٤,٤٦	١٠,٠٢	
لبنان	مذكر	٢٣,٢٢	٤,٥٠	٢٥,٥٠	٤,٣٠	٧,٧٢	٢,٦٠
	مؤنث	٢٠,٩٩	٥,٦٩	٢٠,٦٨	٤,٣٣	١٠,٣١	

يتبين بأن ٩٦% من الحوامل يتابعن مراقبة وضعهن الصحي (الجدول ١٢) بمتوسط ٣, ١ زيارات متابعة في فترة الحمل (الجدول ١٥) بإشراف طبيب

أو قابلة قانونية ٩٨٪ (الجدول ١٤) وتتم الولادة في مؤسسات صحية ٩٥٪ (الجدول ١٣) أما معدل الخصوبة الكلية فهو مرتبط بعمر الزواج إذ يبلغ ٣,١ ولادة في الفترة ١٠-١٥ سنة من عمر الزواج (الجدول ١٦).

الجدول (١٢) : توزع المواليد بحسب العَرَض من متابعة أمهاتهم حالتها الصحية في جبل لبنان

المواليد	العرض	مراقبة الحمل	شكوى صحية	لا متابعة	المجموع
عدد	٤٦٥	١٧٧	٢٨	٦٧٠	
%	٦٩	٢٦	٤	١٠٠	

المصدر: صحة الأم والطفل الجداول من ٢٠ إلى ٢٤.

الجدول (١٣) : توزع الولادات بحسب مكان الولادة في جبل لبنان

مكان ولادات	مؤسسة صحية		في المنزل	غيره	المجموع
	خاصة	حكومية			
العدد	٥٥٦	٨٠	٣٤	٠	٦٧٠
%	٨٣	١٢	٥	٠	١٠٠

الجدول (١٤) : توزع الولادات بحسب المرجع المتابع للحمل في جبل لبنان

ولادات المرجع	طبيب	قابلة قانونية	داية	غيره	المجموع
العدد	٦٠٧	٢٢	١٣	٠	٦٤٢
%	٩٥	٣	٢	٠	١٠٠

الجدول (١٥): توزع الأمهات بحسب عدد زيارات المتابعة في جبل لبنان

متوسط الزيارات	مجموع	زيارات					
		٤	٣	٢	١	٠	امهات
٣.١	٧٨	٢٦	١٥	١٨	١٢	٦	العدد
	١٠٠	٢٢	١٩	٢٣	١٧	٨	%

الجدول (١٦): معدل الخصوبة الكلية (١٥-٤٩) بحسب الفترة الخمسية السابقة

للمسح في جبل لبنان

الفترة الخمسية	١٠-١٥	٥-١٠	٥-٠
معدل الخصوبة	٣.١	٢.٥	٢.١

٢-٥ السكان والهجرة:

صرحت ١٦٤٥ أسرة في قضاء جبيل بأن ٢٧١٥ فرداً من أعضائها هاجر إلى خارج لبنان في سنة ١٩٧٥ أي ما نسبته ٣٥% من مجموع أفرادها. تقلص عدد المهاجرين كماً مطلقاً وكماً نسبياً في ١٩٩٣ إذ بلغ عدد المهاجرين ٣٤٩ أي ما نسبته ٢٦% من مجموع أفراد الأسر التي أصابها الهجرة الجدول (١٧).

الجدول (١٧): توزع الأسر وعدد أفرادها والمهاجرين منها سنة ١٩٧٥ و١٩٩٣ في

قضاء جبيل

السنة	عدد أسر المهاجرين	عدد أفراد الأسرة	عدد أفراد الأسر المهاجرين	نسبة المهاجرين
١٩٧٥	١٦٤٥	٧٧٥٠	٢٧١٥	٣٥
١٩٩٣	٢٨٨	١٣٦٢	٣٤٩	٢٦



الجدول (١٨): توزع المهاجرين من أفراد الأسرة بدءاً من منتصف ١٩٩٣ وما بعد بحسب بلد الهجرة والسبب الرئيسي للهجرة

المجموع	لا جواب		غير ذلك		الدراسة		الإلتحاق بأحد أفراد الأسرة		العمل			
	%	العدد	%	العدد	%	العدد	%	العدد	%	العدد		
												سوريا
												مصر
												العراق
												الاردن
١٠٠	٧٠								١٠٠	٧٠		دول عربية أخرى
												تركيا
١٠٠	٢٠				٥٠	١٠			٥٠	١٠		اوروبيا الغربية
					٥٠	١٠			٥٠	١٠		اوروبيا الشرقية
							٢٠	٢٠	٦٠	٦٠		اميركا الشمالية
												اميركا الجنوبية
									١٠٠	٣٠		افريقيا
												آسيا
									٦٠	٣٠		أستراليا
												غير مبين
١٠٠	٢٨١			٧٠١٤	٢٠	٧٠١٤	٢٠		٧١٤٣	٣٠١		المجموع

يتبين من معطيات الجدول (١٨) ما يأتي:

١- دوافع الهجرة: العمل هو الدافع الأساسي للهجرة في قضاء جبيل يصرح به ٧١% من المهاجرين. يأتيه دافع الالتحاق بأحد أفراد الأسرة (٢٠%) لأسباب عاطفية أو مهنية. وأخيراً ٧% يصرحون بأن الدراسة أو أسباب أخرى غير معلنة هي ما يدفعهم للهجرة.

٢- بلدان المهاجر: تستقطب أمريكا الشمالية ٣٦% من المهاجرين تليها الدول العربية الخليجية ٢٥% فأستراليا ١٨%.



## الفصل الثالث

### السكن وخصائصه

#### ٣-١ المساكن:

تُظهر معطيات الجدول (١٩) وجود ١٣٢٧٠ أسرة في قضاء جبيل تسكن عدداً موازياً من المساكن. ٤, ٥٩% من هذه المساكن هي شقق في بنايات و٥٠% هي مساكن مستقلة. وهي نسب تكاد تتطابق مع مثيلاتها في كل لبنان سنة ١٩٧٠ حيث شكلت نسبة تلك المساكن المستقلة ٢٥% من مساكن لبنان. و٢٥% من المساكن في المدن الثانوية، البارز في المساكن المستقلة في قضاء جبيل ترابطها العالي مع ملكية الأسرة التي تشغلها، ومع توفر الشبكة الخاصة للمياه أو الآبار الارتوازية لها (الجدول ٢٠) واستعاتنها بالجور الصحية (الجدول ٢٤).

الجدول (١٩): توزيع الأسر بحسب نوع المسكن وشكل إشغال المسكن

كل لبنان %	المجموع		مسكن غير ذلك		مسكن مستقل		شقة في مبنى	
	%	العدد	%	العدد	%	العدد	%	العدد
٦٣,٨	٧٤,١٣	٩٩٧٠			٨٧,٦٦	٤٧٠٤	٦٦,٧٩	٥٢٦٦
٣,٦٨	٣,٦٣	٤٨١			٣,٧٤	٢٠١	٣,٥٦	٢٨١
٢٣,٣٠	١٥,١٩	٢٠١٦	٥٠	١٠	٣,٧٤	٢٠١	٢٢,٩٠	١٨٠٥
٩,٢٤	٦,٠٥	٨٠٢	٥٠	١٠	٥,٨٦	٦٦١	٦,٧٤	٥٢٢
١٠٠	١٠٠	١٣٢٧٠	١٠٠	٢٠	١٠٠	٥٢٦٦	١٠٠	٧٨٨٤
	١٠٠		١٠٠	٤٠,٤٤		٥٩,٤١		

الجدول (٢٠): توزيع الأسر بحسب نوع شبكة المياه في المسكن ونوع المسكن

كل لبنان	جبل لبنان	المجموع		مسكن غير ذلك		مسكن مستقل		شقة في مبنى		
		%	العدد	%	العدد	%	العدد	%	العدد	
٧٩,٣٠	٨٣,٥٠	٩٥,٣٩	١٣٦٥٨			٩٥,١٤	٥١٠٥	٩٥,٨٠	٧٥٥٣	الشبكة العامة للمياه
١٦,٣٠	١٣,٨	٣,٤	٢١١			١,٦٨	٩٠	١,٥٣	١٣٠	الشبكة العامة وبئر ارتوازي معاً
٩,٨١	٩,٧٠	٠,٨٣	١١٠			١,١٣	٦٠	٠,٦٤	٥٠	شبكة خاصة او بئر ارتوازي
٤,٧١	٢,٦٠	٣,١٩	٣٩٦	١٠٠	٣٠	٣,٠٦	١١٠	٣,٠٤	١٦٠	المسكن غير موصول بشبكة مياه
١٠٠	١٠٠	١٠٠	١٠٠	١٠٠	٢٠	١٠٠	٥٣٦٦	١٠٠	٧٨٨٤	المجموع

٣-٢ أشكال حيازة المسكن:

في ما كانت ٤٤٪ من المساكن في لبنان هي ملك شاغليها كلياً أو جزئياً سنة ١٩٧٠ (القوى العاملة في لبنان). ارتفعت هذه النسبة إلى ٦٧,٤٨٪ سنة ١٩٩٦. حيث بلغت ٧٨,٧٦٪ في قضاء جبيل. مما يعني أن معيار الوجاهة هو في امتلاك الأسرة لمسكنها في قضاء جبيل. إن إشغال المسكن بالإيجار يطال ١٩,١٥٪ من الأسر في جبيل (الجدول ٢٧) ويطال ٣,٢٣٪ من الأسر في لبنان.

الجدول (٢١) : توزيع الأسر بحسب عدد غرف المسكن وعدد أفراد الأسرة

المجموع	غير معني/ مسكن غير ذلك		مساحة غرف او اكثر	غرف		أربع غرف	ثلاث غرف		غرفتان		غرفة واحدة		عدد الأفراد		
	%	العدد		%	العدد		%	العدد	%	العدد	%	العدد			
١,٢٠	٨٣٣		٢,٤٥	٥٠	٥,٢٨	١٦٠	٥,٤٤	١٩١	٦,٩٣	١٨١	٧,٨١	١٥٠	٢٠,٤٥	٩٠	فرد واحد
٩,٩٠	١٣١٤		١١,٠٢	١٦٠	٩,٧٥	٢٩١	٨,٤٩	٣٢١	١١,٩٣	٣١١	٨,٨٥	١٧١	١٣,٦٤	٦٠	فردان
١٢,٠٨	١٧٢٥		١٥,١٧	٢٢١	١٢,٢٠	٤٠١	١١,١٧	٤٤١	١٢,٦٩	٣٢١	١٤,٥٨	٢٨١	١٢,٦٤	٦٠	٣ أفراد
١٧,٨٤	٢٣٦٧	٥٠	١٩,٣٦	٢٨١	١٩,٦٤	٥٨٢	١٦,٧٦	٦٣٣	١٧,٦٩	٤٦١	١٨,٧٥	٣٦١	٩,٠٩	٤٠	٤ أفراد
١٨,٩٠	٢٥٠٨		٢٠,١٩	٢٠١	٢١,١٢	٦٤٢	١٩,١٠	٧٣٣	١٥,٣٨	٤٠١	١٧,٧١	٣٤١	٢٢,٧٣	١٠٠	٥ أفراد
١٦,٠٢	٢١٢٦	٥٠	١٥,١٧	٢٢١	١٧,١٦	٥٢٢	١٩,٢٦	٧٣٣	١٢,٤٦	٢٥١	١٢,٥٤	٢٦١	٦,٨٢	٢٠	٦ أفراد
٩,١٥	١٢٦٤		١٠,٢٤	١٥٠	٧,٩٢	٢٤١	٩,٣٨	٢٥١	١٠,٢٨	٢٧١	٧,٨١	١٥٠	١١,٢٦	٥٠	٧ أفراد
٥,١٤	٦٨٢		٢,٧٦	٤٠	٢,٦٤	٨٠	٦,١٠	٢٦١	٦,٩٣	١٨١	٧,٣٩	١٤٠	٢,٢٧	١٠	٧ أفراد
١,٥٩	٢١١		٠,٦٩	١٠	١,٩٨	٦٠	١,٨٦	٧٠	١,٩٢	٥٠	١,٠٤	٢٠			٨ أفراد
٢,١٩	٢٩١		١,٢٨	٢٠	١,٩٨	٦٠	٢,٢٩	٩٠	٢,٦٩	٧٠	٢,٦٠	٥٠			٩ أفراد
١,٠٠	١٣٣٠	١٠٠	١,٣٥	٢٠	٢٠٢	١٠٠	٣,٧١	١٠٠	٢,٦٠	١٠٠	١,٩٣	١٠٠	٤٤١		١٠ أفراد أو اكثر
١,٠٠		٠,٢٠	١,٠٩٦		٢٢,٩٠		٣٨,٤٩		١٩,٦٥		١٤,٥١		٢,٢٣		المجموع %
١,٠٠		٠,٢٠	١,٠٠١		١٧,٥٠		٢٥,٢٠		٢٤,٩٠		١٧		٤,٩٤		بيان %

### ٣-٣ كثافة إشغال المسكن:

تشير معطيات الجدول (٤٧) أن نسب الأسر التي تتألف مساكنها من ثلاث غرف وما دون، هي في قضاء جبيل أدنى منها في كل لبنان. ٣٧,٦٥٪ مقابل ٤٦,٨٤٪ لكل لبنان. وتتقدم عنها في أشغالها أربع وخمس غرف بمعدل ٢٨,٤٩٪ و ٢٢,٩٠٪ في جبيل مقابل ٢٥,٢٪ و ١٧,٥٠٪ لكل لبنان. يتألف المسكن من ٣,٩٢ غرف كمعدل وسطي في جبيل مقابل ٣,٧٠ لكل لبنان (الجدول ٢٢) أي أن الغرفة الواحدة يشغلها ١,٢ من أفراد الأسرة في جبيل و ١,٢٦ في كل لبنان. تتلاقى هذه المعدلات مع تقاطع متوسط حجم الأسرة ودرجة إشباعاتها في ميدان المسكن. (بحسب ما تبينه هذه المتوسطات) في جبيل بحجم أدنى مما هو عليه في كل لبنان. عدا درجة الإشباع العليا. حيث متوسط حجم الأسرة في جبيل هو ٣,٩٥ أفراد مقابل ٣,٧٥ لكل لبنان (الجدول ٢٣).

#### الجدول (٢٢): متوسط الأفراد والغرف والسيارات للأسرة في قضاء جبيل

التقضاء	متوسط	أفراد الأسرة	الغرف للأسرة	السيارات للأسرة	أفراد في الغرفة	أفراد للسيارة
جبيل	٤,٧١	٣,٩٢	١,٠١	١,٢٠	٤,٦٥	
لبنان	٤,٦٥	٣,٧٠	٠,٧٨	١,٢٦	٥,٩٩	

#### الجدول (٢٣): متوسط حجم الأسرة بحسب درجة الإشباع في ميدان السكن في قضاء جبيل

قضاء	إشباع	متدين	متوسط	حال	المتوسط العام
جبيل	٥,٩١	٤,٧٣	٣,٩٥	٤,٧٠	
لبنان	٦,٠٥	٤,٩٠	٣,٧٥	٤,٦٥	

المصدر: أحوال المعيشة.

تترافق كثافة إشغال المسكن مع كثافة استعمال الطريق العام موقفاً مرتجلاً للسيارات الخاصة نظراً إلى غياب إلزامية أن يتوفر المرآب لكل مسكن. وهكذا يتبين بأن هناك ١,٠١ سيارة للأسرة الواحدة مقابل ٠,٧٨ سيارة للأسرة في كل لبنان (الجدول ٢٢).

### ٣-٤ الخدمات المتعلقة بالمسكن:

#### أ - توفر المياه:

٩٥٪ من مساكن قضاء جبيل مربوطة إلى الشبكة العامة للمياه وهي نسبة تفوق مثيلتها في جبل لبنان كما في كل لبنان المساوية على التوالي ٨٣,٥٪ و ٧٩,٣٪ (الجدول ٢٠). ٢,٤٪ تفتقد من الآبار الارتوازية مع أو بدون الشبكة العامة مقابل ١٣,٨٪ في جبل لبنان و ١٦٪ في لبنان.

#### ب - توفر الصرف الصحي:

٢,٤٩٪ من مساكن جبيل تتوفر لها شبكة مجار عامة في ما تبلغ هذه النسبة ٦٠٪ في لبنان و ٦٥,٦٪ في جبل لبنان. فالمساكن في قضاء جبيل تعتمد بدرجة ٩٦٪ على الجور الصحية في ما تهبط هذه النسبة إلى الثلث في كل من جبل لبنان وكل لبنان (الجدول ٢٤).

الجدول (٢٤): توزع الأسر بحسب وسيلة الصرف الصحي للمسكن ونوع المسكن

الوسيلة	شقة في مبنى		مسكن مستقل		مسكن غير ذلك		المجموع		جبل لبنان		كل لبنان
	العدد	%	العدد	%	العدد	%	العدد	%	%	%	
شبكة مجار عامة	٢٩١	٣,٦٩	٤٠	٠,٧٥			٣٣١	٢,٤٩	٦٥,٦٠	٦٠,٢٠	
جورة صحية	٧٤٣٢	٩٤,١٥	٥٤٣٦	٩٧,٧٦	١٠	٥٠	١٢٦٧٨	٩٥,٥٤	٢١,١٠	٣٧,٣٠	
مجار مكشوفة	٦٠	٠,٧٦	٤٠	٠,٧٥	١٠	٥٠	١١٠	٠,٨٣	٠,٥٩	١,١٥	
وسيلة صرف صحي غير ذلك	١١٠	١,٤٠	٣٠	٠,٥٦			١٤٠	١,٠٦	٠,٥٧	٠,٥٨	
لا يوجد صرف صحي للمسكن			١٠	٠,١٩			١٠	٠,٠٨	٠,١٥	٠,٨٣	
المجموع	٧٨٨٤	١٠٠	٥٣٦٦	١٠٠	٣٠	١٠٠	١٣٣٧٠	١٠٠	١٠٠	١٠٠	

#### ج - الحرمان من الخدمات السكنية:

يتبين من معطيات الجدول (٢٥) أن ٩٤,١٪ من أسر قضاء جبيل محرومة من خدمات الصرف الصحي السكني أو هي بحالة دنيا من الإشباع الخدمات في

هذا المجال و٢٠,٣٤٪ لا تتوفر لها المياه للاستخدام المنزلي، و٨,١٤٪ محرومة من مياه الشرب. إنها نسب تدل على أن أسر قضاء جبيل هي أكثر حرماناً مما هي عليه متوسطات النسب في كل لبنان التي تعادل على التوالي. ٢٠,٥٤٪، ٩,٧٨٪ و٣,٢١٪.

الجدول (٢٥) : نسب الأسر المحرومة من بعض الخدمات الأساسية في قضاء جبيل

قضاء	خدمات	صرف صحي	استخدام منزلي للمياه	مياه شرب
جبيل		١,٩٧	٢,٣٤	١٤,٨
لبنان		٢,٥٤	٩,٧٨	٢١,٢

المصدر: أحوال المعيشة.

### ٣-٥ جبيل في نتائج الإحصاء الشامل للمباني والمؤسسات:

#### إحصاء المباني والمؤسسات:

عام ١٩٩٦، نفذت إدارة الإحصاء المركزي تعداداً شاملاً للمباني والمؤسسات في لبنان، نشرت نتائجه تبعاً في العامين التاليين. ويتيح هذا الإحصاء الشامل تحديد عدد الأبنية والمؤسسات، وخصائصها، ونوع النشاط الاقتصادي، والمساحات، والوضع القانوني... الخ، وفق معايير موحدة في كل الأضية اللبنانية، مما يتيح إجراء المقارنات في ما بينها، وبين النسب المقابلة على صعيد المحافظة، وعلى الصعيد الوطني. وهذه البيانات متوفرة على مستوى القضاء، وعلى مستوى تقسيمات فرعية خاصة بالقضاء، يشار إليها في حينه.

#### جبيل، النتائج العامة والمناطق الفرعية:

قسّم الإحصاء الشامل للمباني والمؤسسات قضاء جبيل إلى ٣ مناطق فرعية هي: ساحل جبيل، وسط جبيل، أعالي جبيل. واستناداً إلى نتائج الإحصاء



المشار إليه، تبين أن عدد المباني في جبيل يبلغ ١٤٨٩٣ مبنى، وهي تحتوي على ٣٥٤٥ مؤسسة. ويبلغ إجمالي عدد الوحدات فيها ٢٩٢٨٣ وحدة مبنى لشتى الاستعمالات.

وبذلك تضم جبيل، ٨٣,٨٪ من إجمالي المباني في جبل لبنان، و٢,٨٪ من مباني لبنان. مقابل ٤,٨٪ من المؤسسات في جبل لبنان، و١,٧٪ من مؤسسات لبنان؛ و٤,٧٪ من إجمالي الوحدات في جبل لبنان، و٢٪ من إجمالي الوحدات في لبنان. وتوزع هذه النسب على المناطق الفرعية في جبيل حسب الجدول الآتي:

الجدول (٢٦): المباني والمؤسسات في جبيل حسب المناطق الفرعية، ومقارنة مع جبل لبنان ولبنان

الوحدات		المؤسسات		المباني		مناطق فرعية
%	عدد	%	عدد	%	عدد	
٦٠,٩	١٧٨٤٢	٧٨,٩	٢٧٩٩	٤٠,٧	٦٠٦٦	ساحل جبيل
٢٥,٨	٧٥٦٤	١٥	٥٣٢	٣٨,٥	٥٧٤٣	وسط جبيل
١٣,٢	٣٨٧٧	٦	٢١٤	٣٠,٧	٣٠٨٤	أعالي جبيل
١٠٠	٢٩٢٨٣	١٠٠	٣٥٤٥	١٠٠	١٤٨٩٣	كل جبيل
٤,٧	٦١١٣٤٦	٤,٨	٧٣١٩٢	٨,٨٣	١٦٨٤٧٥	جبل لبنان
٣	١٤٥٦٣٧٩	١,٧	١٩٨٤٣٦	٢,٨	٥١٨٨٥٨	كل لبنان

المصدر: محافظة جبل لبنان في عام ١٩٩٦ (نتائج الإحصاء الشامل للمباني والمؤسسات).

وقد صنف الإحصاء وحدات المباني حسب وجهة الاستعمال إلى وحدات تستخدم للسكن، أو للسكن والعمل، أو للعمل، أو وحدات غير مصنفة. وقد تبين أن نحو ٦,٧٩٪ من الوحدات تستخدم للسكن، في حين تستخدم ٢,٢٠٪ منها للعمل. ويلاحظ أن نسبة الوحدات المخصصة للسكن والعمل معا متدنية، ولا تتجاوز ٠,٠٩٪. ولا تختلف هذه النسب عموما عن النسب المقابلة على مستوى محافظة جبل لبنان.

الجدول (٢٧): وحدات المباني في جبيل ومحافظة جبل لبنان حسب وجهة الاستعمال

مجموع	غير مصنف	لغير السكن	سكن وعمل	للسكن		
٢٩٢٨٢	٢١	٥٩١٥	٢٥	٢٢٢٢٢	عدد	قضاء جبيل
١٠٠	٠,٠٧	٢٠,٢	٠,٠٩	٧٩,٦	%	
٦١١٢٤٦	١٢١٩	١٤٦٥٤٤	٧٧٩	٤٦٢٨٠٤	عدد	محافظة جبل لبنان
١٠٠	٠,٢	٢٣,٩٧	٠,١٣	٧٥,٧	%	
١٧٩٩١٩٩	٤٦٨٨	٤٧٢٤٨٧	٣٥٥٢	١٣١٨٤٧٢	عدد	كل لبنان
١٠٠	٠,٢٦	٢٦,٢	٠,١٩	٧٣,٢	%	

### وحدات السكن: وجهة الاستعمال وتوفير الخدمات:

بينت نتائج الإحصاء الشامل للمباني والمؤسسات أن ٧٠,٥% من الوحدات المخصصة للسكن في جبيل هي مساكن أساسية، ونحو ١٦,٥% هي مساكن ثانوية، في حين تبلغ نسبة الشغور ١١,٤%. ويلاحظ بشكل عام أن النسبة متقاربة مع مثيلاتها على مستوى محافظة جبل لبنان، ما عدا بالنسبة لوجهة الاستعمال الثانوي، حيث هي في جبيل أكبر مما هي عليه في محافظة جبل لبنان (١٦,٥% مقابل ٩,٥%).

الجدول (٢٨): وحدات السكن في جبيل ومحافظة جبل لبنان حسب وجهة

مجموع	لا جواب	شاغر	ثانوي	أساسي		
٢٣٢٤٧	٣٦٠	٢٦٦٨	٣٨٥٥	١٦٤٦٤	عدد	قضاء جبيل
١٠٠	١,٥٤	١١,٤	١٦,٥	٧٠,٥	%	
٤٦٣٥٨٢	١٠٣٦٩	٩٦٦٩٧	٢٧٦٥٦	٣٢٨٨٦١	عدد	محافظة جبل لبنان
١٠٠	٢,٢٤	٢٠,٨	٥,٩	٧٠,٩	%	
١٣٢٢٠٢٤	٣١١٤٢	٢٢٨٤٠٧	٦٦٧٩١	٩٩٥٦٨٤	عدد	كل لبنان
١٠٠	٢,٤	١٧,٣	٥	٧٥,٣	%	

أخيراً، وفي ما يتعلق بتوفر الخدمات الأساسية في المباني، تسجل تفاوتات هامة بين جبيل وجبل لبنان ولبنان في أكثر من مجال. ويعرض الجدول الآتي مقارنة توفر هذه الخدمات على المستويات الثلاثة المشار إليها:

الجدول (٢٩) : توفر الخدمات في مباني جبيل ومحافظة جبل لبنان ولبنان

لبنان		جبل لبنان		جبيل		نوع الخدمة
لا	نعم	لا	نعم	لا	نعم	
٩٤,٣	٤,٨	٩٠,٤	٨,٨	٩٦,٧	٢,٧	مصعد
٧١,٤	٢٧,٦	٥٧,٣	٤١,٩	٥٣,٧	٤٥,٧	موقف سيارات
٩٤,٨	٤,٢	٩٢,٤	٦,٦	٩٧,٢	٢,٢	بواب أو حارس
٨٩,٨	٩,١٣	٨٧,٤	١١,٦	٨٣,٧	١٥,٧	مولد كهرباء
٨٩,٩	٨,٩	٩٠,١	٨,٨	٩٨,١	١,٤	بئر ارتوازي
١٩,٩	٧٩,١	١١,٢	٨٦,٩	١٠,٢	٨٩,٢	شبكة مياه
٦٢,٤	٣٦,٦	٥٣,٧	٤٥,٢	٨٩,٧	٠,٦٦	شبكة مجاري

ويتبين من الجدول السابق، أن الاختلافات الأكثر أهمية تتعلق بالدرجة الأولى بتوفر خدمات شبكة المجاري، حيث إن نسبة ٩, ٨١٪ من المباني غير موصولة إلى شبكة مجاري في جبيل، مقابل ٧, ٥٣٪ في جبل لبنان، و ٨, ٥٧٪ في لبنان. يأتي بعدها من حيث الأهمية توفر شبكة المياه حيث نسب عدم الاتصال هي ١, ١٠٪ في جبيل، مقابل ٩٧, ١١٪ في جبل لبنان، و ٩٥, ١٩٪ في لبنان. من جهة أخرى، فإن النسب المنخفضة لتوفر المصاعد ومواقف السيارات ووجود بواب أو حارس في جبيل، إنما هي شاهد على الطبيعة الريفية لهذا القضاء، وعلى خصائصه العمرانية، حيث إن هذه الخدمات هي ذات طابع مدني عموماً.

### المؤسسات الإنتاجية في جبيل:

بيّن الإحصاء وجود ٥٩٤٠ وحدة مخصصة لغير السكن في جبيل، من أصلها ٣٥٤٥ مؤسسة إنتاج، و ٩١ مبنى تابعاً لإدارة عامة، وتبلغ نسبة الشغور ١٥٪ أي أكثر بقليل من نسبة الشغور في الوحدات المخصصة للسكن (٤, ١١٪).

الجدول (٣٠) : توزيع وحدات غير السكن في جبيل ومحافظة جبل لبنان حسب النوع

مجموع	لا جواب	غير ذلك	شاغر	مؤسسة مقفلة	ملحق بلا عمل	إدارة عامة	مؤسسة إنتاج		
٥٩٤٠	١	٩٥٩	٨٩٦	٢٢٧	٢٢١	٩١	٣٥٤٥	عدد	قضاء
١٠٠	٠.٠٢	١٦.١	١٥	٣.٨	٣.٧	١.٥	٥٩.٦	%	جبيل
١٤٧٣٠٣	٤٧	٢١١٠١	٣٨٨١٣	٧٣٣٥	٥٦٦٢	١١٧٣	٧٣١٩٢	عدد	محافظة
١٠٠	٠.٠٣	١٤.٣	٢٦.٣	٤.٩٨	٣.٨	٠.٨	٤٩.٦	%	جبل لبنان
٤٧٦٠٣٩	٦٩٧	٥٤٨٥١	١٢٥٥٥١	٢٤٥٢٠	٢٠٧٤١	٤٢٧٩	٢٤٥٤٠٠	عدد	كل لبنان
١٠٠	٠.١٥	١١.٥	٢٦.٣	٥.١٥	٤.٣٦	٠.٩	٥١.٥	%	

أما لجهة عدد العمال والمستخدمين في المؤسسات العاملة في جبيل، فإن الغلبة الواضحة للمؤسسات الصغيرة الحجم التي تستخدم أقل من خمسة عمال، والتي تشكل ٤, ٨٨% من العدد الإجمالي للمؤسسات. وهذه سمة عامة في جبل لبنان، حيث المؤسسات من الحجم نفسه تشكل ٨١, ٨٥% من العدد الإجمالي للمؤسسات في جبل لبنان، في حين أن النسبة المقابلة في لبنان هي ٤, ٨٧%. وتضم ١١ مؤسسة تستخدم بين ٥٠ و ٩٩ مستخدماً من أصل ٢٢٨ مؤسسة بهذا الحجم في جبل لبنان، و ١٢ مؤسسة تستخدم أكثر من مائة عامل من أصل ١٩٣ مؤسسة بهذا الحجم في جبل لبنان.

الجدول (٣١) : مؤسسات جبيل ومحافظة جبل لبنان حسب عدد العمال في المؤسسة

مجموع	لا جواب	١٠٠ أو أكثر	٩٩-٥٠	٤٩-٢٠	١٩-١٠	٩-٥	أقل من ٥		
٣٥٤٥	١١٢	١٢	١١	٢٩	٦١	١٨٦	٣١٢٤	عدد	قضاء
١٠٠	٣.١	٠.٣٤	٠.٣١	٠.٨	١.٧	٥.٢	٨٨.٤	%	جبيل
٧٣١٩٢	٢٨٥٢	١٩٢	٢٢٨	٨٦٨	١٦٧٢	٤٥٧٥	٦٢٨٠٤	عدد	محافظة
١٠٠	٣.٩	٠.٢٦	٠.٣١	١.١٩	٢.٢٨	٦.٢٥	٨٥.٨	%	جبل لبنان
٢٤٥٤٠٠	٨٧٨٣	٥٣٨	٦٦٩	٢٥١٠	٤٨٥٣	١٣٥٦٢	٢١٤٤٨٥	عدد	كل لبنان
١٠٠	٣.٥	٠.٢٢	٠.٢٧	١.٠٢	١.٩٨	٥.٥٣	٨٧.٤	%	

أما لجهة قدم نشاط المؤسسات الاقتصادية في جبيل، فقد بين الإحصاء أن نحو ٠,٨ ٪ فقط من المؤسسات العاملة عام ١٩٩٦، تم تأسيسها قبل عام ١٩٦٤. وشهد العقد الممتد بين عام ١٩٦٥ و١٩٧٤، تأسيس ٢٥,٧ ٪ من العدد الإجمالي للمؤسسات. في حين أن عقدي الحرب الممتدة بين عامي ١٩٧٥ و١٩٨٩ شهدا تأسيس ٣٥,٣٩ ٪ من المؤسسات الباقية. أما النصف الأول من التسعينات، فقد شهد تأسيس ٢٦ ٪ من المؤسسات العاملة.

يتشابه هذا التوزيع مع توزيع المؤسسات العاملة في محافظة جبل لبنان ككل، مما لا يوحي بوجود اختلافات زمنية هامة بين المحافظة والقضاء على هذا الصعيد. ولكن ما يجب الانتباه له، هو أن هذا الإحصاء يشمل المؤسسات التي كانت تعمل فعلياً أثناء إجراء التعداد عام ١٩٩٦، ولا يشكل المؤسسات التي أفلست أو انتقلت أو أقنلت لأي سبب آخر. وبالتالي، فإن هذه النسب لا تعبر تماماً عن العدد الفعلي للمؤسسات التي تأسست في الفترات الزمنية المقابلة.

الجدول (٣٢): مؤسسات جبيل ومحافظة جبل لبنان حسب سنة التأسيس<sup>(١)</sup>

مجموع	لا جواب									
		١٩٦٤	-١٩٦٥ ١٩٧٤	-١٩٧٥ ١٩٨٤	-١٩٨٥ ١٩٨٩	-١٩٩٠ ١٩٩٤	١٩٩٥	١٩٩٦		
٣٥٤٥	٢٤٧	١٨٠	٢٥٧	٦٩٢	٧٠٣	٩٢٣	٢٣٨	٣١٥	عدد	قضاء
١٠٠	٦,٩	٥	٧,٢	١٩,٥	١٩,٨	٢٦	٦,٤	٨,٩	٪	جبيل
٧٣١٩٢	٦٧٧٣	٣٧١٤	٥٥٦٦	١٣٢١١	٩١١٨	١٩٤٩٠	٦٦٢١	٨٦٦٩	عدد	محافظة
١٠٠	٩,٢٥	٥,٠٧	٧,٦	١٨	١٢,٤	٢٦,٦	٩,٠٥	١١,٨	٪	جبل لبنان
٢٤٥٤٠٠	٢٠٢١٠	١٥٩٤٦	٢١٤٢٥	٤٦٦٢٧	٣٣٦٠٨	٦٥٩٠٠	٢١٨٨٨	١٩٧٤٠	عدد	كل لبنان
١٠٠	٨,٢	٦,٥	٨,٧	١٩	١٣,٧	٢٦,٨	٨,٩	٨	٪	

### أنواع نشاط المؤسسات الاقتصادية في جبيل:

كما سبقت الإشارة إلى ذلك، يبلغ عدد المؤسسات الإنتاجية في جبيل ٣٥٤٥ مؤسسة. نحو ٧٨,٩ ٪ من المؤسسات الإنتاجية موجودة في منطقة جبيل

الساحلية، ثم نحو ١٥٪ في منطقة وسط جبيل، فنحو ٦٪ في منطقة أعالي جبيل.

الغالبية الساحقة من المؤسسات تستخدم اقل من خمسة عمال (٤، ٨٨٪). وتعمل نسبة ٢، ١٩٪ في تجارة المفرق، ثم بيع وصيانة المركبات ذات المحركات (٢، ١٣٪)، والفنادق والمطاعم (٩، ٨٪)، الصحة والعمل الاجتماعي (٥١، ٥٪)، والخدمات للأفراد (٣، ٤٪)، ونسب اقل أهمية في الأنشطة الأخرى.

أما لجهة الأهمية المقارنة لبعض القطاعات الإنتاجية بمثيلاتها في محافظة جبل لبنان، فالطابع الغالب على النشاط الاقتصادي في جبيل مقارنة بأقضية جبل لبنان الأخرى. وتشكل جبيل ٨، ٥٪ من النشاط الزراعي في جبل لبنان، و٧، ٠١٪ من الفنادق والمطاعم، و٥٪ من تجارة الجملة، و١، ٣١٪ من أنشطة الإدارة العامة والضمان، و٤، ٤٪ من تجارة المفرق، و٤، ٦٪ من التعليم.. الخ. في حين نجد أن حصتها في القطاعات الآتية في محافظة جبل لبنان متدنية بشكل عام: الوساطة المالية (٢، ٥٪)، الأنشطة المساعدة للوساطة المالية (٣، ٢٪)، الأنشطة العقارية (٦، ٧٪)، الطباعة والنشر (٦، ٢٪)، النقل (٣، ١٪)، التأمين (٦٥، ١٠٪)، خدمات الحاسب الإلكتروني والبحث والتطوير (٦٨، ٠٪). وبين الجدول الآتي توزيع المؤسسات في جبيل وجبل لبنان بشكل مفصل.

الجدول (٣٣) : المؤسسات الإنتاجية في جبيل وجبل لبنان، حسب النشاط الذي تمارسه (عدد و%)<sup>(١)</sup>

نوع المهنة	عدد المؤسسات في جبيل	عدد المؤسسات في جبل لبنان	% جبيل نسبة إلى جبل لبنان	% من إجمالي المؤسسات في لبنان
تجارة المفرق	١٢٦٥	٢٨٦١٥	٤.٤٠	١٩.٣
زراعة وتعددين	٥٦	٦٥٣	٨.٥	١.٥
بيع وصيانة المركبات ذات المحركات	٤٦٨	٨٩٩١	٥.٢	١٣.٢
تجارة الجملة	١١٨	٢٣٥٩	٥	٣.٣٠
ال فنادق والمطاعم	٣١٦	٤٥٠٥	٧.٠١	٨.٩
الصحة والعمل الاجتماعي	١٩٥	٣٤٨٤	٥.٦	٥.٥٠
الخدمات للأفراد	١٥٥	٢٩٨٧	٥.١٩	٤.٣
صنع المنتجات الغذائية والتبغ	١٠٣	١٨٦٠	٥.٥٠	٢.٩
صنع المنتجات المعدنية	١٢٩	٢٥١٤	٥.١٣	٣.٦
صنع المفروشات	٨٤	٢٣٤١	٣.٥٩	٢.٣
النسوجات والمصنوعات الجلدية	٥٦	٢٧٨٦	٢.٠١	١.٥
صنع المنتجات غير المعدنية	٨٨	١٢١٨	٧.٢	٢.٤
التعليم	٣٨	٨٢٢	٤.٦	١.٠٧
الانشطة التجارية الأخرى	١٣٩	٢٨١٧	٤.٩	٣.٩
الانشطة الترفيهية والثقافية والرياضية	٦٢	١٠٧٠	٥.٧	١.٧
صيد الاسماك				
صنع الخشب والورق	٦٥	١٠٧٣	٦.٠٦	١.٨
البناء	٣٣	٨٧٤	٣.٧	٠.٩
البريد والاتصالات السلكية واللاسلكية	١٠	٣٢٤	٣.٠٩	٠.٢
الماء والكهرباء والغاز	١٢	٢٧٨	٤.٣	٠.٣
الإدارة العامة والضمان	١٩	٦١	٣١.١	٠.٥
أنشطة الخدمة المجتمعية والاجتماعية	٩	٢٢٦	٣.٩٨	٠.٢
صنع الآلات والمعدات	١٣	٣٧٠	٣.٥	٠.٣
الانشطة المساعدة للنقل	١٧	٥٣٥	٣.١	٠.٤
الوساطة المالية	١٦	٣٠٧	٥.٢	٠.٤
الانشطة المساعدة للوساطة المالية	٥	٢١٥	٢.٣	٠.١
الانشطة العقارية	٣٩	٥١٤	٧.٦	٠.٣
تأجير الآلات والمعدات	٤	٢٠٤	١.٩	٠.١
الطباعة والنشر	١١	٥٣٤	٢.٠٦	٠.٣
النقل	١	٧٤	١.٣	٠.٢
التأمين	١٨	١٦٩	١٠.٦٥	٠.٥
خدمات الحاسب الالكتروني والبحث والتطوير	١	١٤٨	٠.٦٨	٠.٠٢
المنظمات والهيئات غير الإقليمية		٤٥		
غير محدد		٢١٩		
المجموع	٣٥٤٥	٧٣١٩٢	٤.٨٤	١٠٠

١ - الاحصاء المركزي





## الفصل الرابع

### أحوال المعيشة في القضاء

#### ٤-١ الإطار العام:

صدر عن وزارة الشؤون الاجتماعية وبرنامج الأمم المتحدة الإنمائي عام ١٩٩٨، دراسة بعنوان خارطة أحوال المعيشة في لبنان. وهي عبارة عن دراسة تحليلية لبيانات مسح المعطيات الإحصائية للسكان والمساكن الذي صدرت نتائجه عام ١٩٩٦.

تضمنت الدراسة محاولة لقياس أحوال معيشة الأسر والأفراد المقيمين في لبنان، استناداً إلى دليل لأحوال المعيشة مركب من أحد عشر مؤشراً، تعبر عن درجة إشباع الحاجات الأساسية في ميادين المسكن وتوفر المياه والصرف الصحي والتعليم ومؤشرات متصلة بالدخل. واستناداً إلى هذه الدراسة، أمكن التعرف إلى أوضاع الأقضية اللبنانية في ما يختص بالمؤشرات المشار إليها، وبالنسبة إلى دليل أحوال المعيشة، كما أمكن تصنيف هذه الأقضية بالتسلسل حسب نسب الأسر والأفراد المحرومين من إجمالي المقيمين فيها، وتصنيفها حسب حصتها من إجمالي الأسر أو الأفراد المحرومين في لبنان. وقد صنفت الدراسة الأسر والأفراد ضمن خمس (وثلاث) فئات من أحوال المعيشة، على النحو الآتي: منخفضة جداً، ومنخفضة (مجموعهما يشكل فئة أحوال المعيشة المتدنية في التصنيف الثلاثي، وهم مجموع من يعتبرون تحت عتبة الإشباع المقبولة لحاجاتهم الأساسية)، ومتوسطة، ومرتفعة، ومرتفعة جداً (ومجموع الفئتين الأخيرتين يشكل فئة أحوال المعيشة العالية ضمن التصنيف الثلاثي).

إن منهجية هذه الدراسة، والنتائج التفصيلية مسروضة في الدراسة التي صدرت عام ١٩٩٨ كما سبقت الإشارة، وهي متوفرة للراغب في الاطلاع عليها. إلا أننا في إطار الدراسة الحالية، سوف نقصر على عرض أبرز النتائج في ما يختص بجيبيل، وبالمقارنة مع المؤشرات نفسها على صعيد جبل لبنان ولبنان،

## والترتيب العام لجبيل ضمن مجموع الأقضية اللبنانية.

وقد بينت الدراسة، ما يأتي: على صعيد لبنان بأسره، تبين أن ٣٢,١٪ من الأسر المقيمة في لبنان (٢٥,٢٪ من الأفراد) ينتمون إلى درجة الإشباع المتدنية، وهؤلاء ينقسمون إلى أسر ذات درجة إشباع منخفضة جداً وتضم ٧,١٪ من الأسر (٦,٨٪ من الأفراد)، ومنخفضة وتضم ٢٥,٠٪ من الأسر (٢٨,٤٪ من الأفراد). وتمثل الأسر ذات الإشباع المتوسط النسبة الأكبر مع ٤١,٦٪ من الأسر (٤٢,٢٪ من الأفراد). أما الأسر ذات درجة الإشباع العالية فتشمل ٢٦,٤٪ من الأسر (٢٢,٦٪ من الأفراد)، منها ٢١,٩٪ من الأسر (١٩,٣٪ من الأفراد) درجة إشباع حاجاتها مرتفعة، و٤,٥٪ من الأسر (٣,٠٪ من الأفراد) درجة إشباع حاجاتها مرتفعة جداً.

الجدول (٣٤): توزيع الأسر (مجموعها) حسب درجة إشباع الحاجات في الميادين الأربعة - لبنان<sup>(١)</sup>

الميدان	منخفضة جداً	منخفضة	متوسطة	مرتفعة	مرتفعة جداً	مجموع
المسكن	١٠,١	١٥,٨	٣٦,٥	٣٠,٢	١٧,٣	١٠٠
المياه والصرف الصحي	١٠	٥,٥٠	٦٥,٩	١٠,٢	٨,٣٨	١٠٠
التعليم	١٦,٦	١٦,٢	٣١,٣	١٦,٨	١٩,١	١٠٠
مؤشرات متصلة بالدخل	١٩,٤	٢٣,٤	٣٢,٤	١٦,٢	٨,٥٤	١٠٠
دليل أحوال المعيشة						
أسر	٧,٠٩	٢٥	٤١,٦	٢١,٩	٤,٥١	١٠٠
أفراد	٦,٨٢	٢٨,٤	٤٢,٢	١٩,٢	٢,٣٠	١٠٠

المصدر: خارطة أحوال المعيشة في لبنان، ١٩٩٨.

١- نتائج صادرة عن وزارة الشؤون الاجتماعية وبرنامج الأمم المتحدة عام ١٩٩٨، تحت عنوان خارطة أحوال المعيشة في لبنان

الجدول (٣٥) : درجات الإشباع حسب دليل أحوال المعيشة - % للأسر مجموعها، لبنان<sup>(١)</sup>

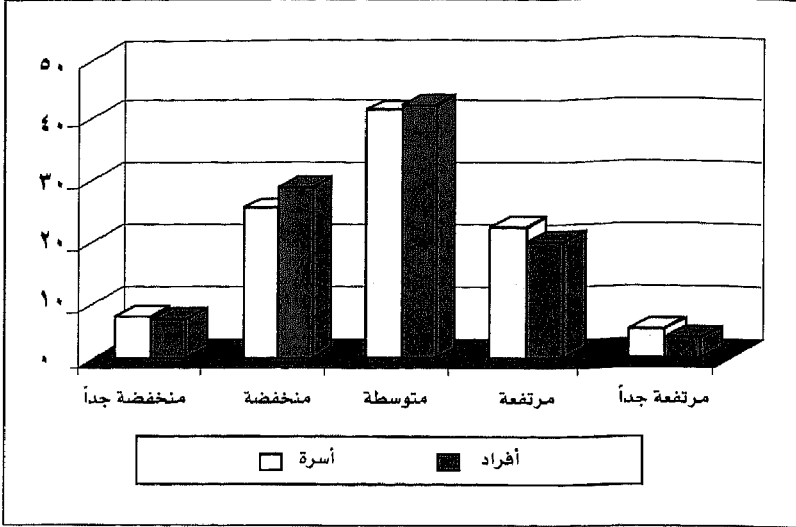

#### ٤-٢ جيبيل في الترتيب العام لدليل أحوال المعيشة :

أما بالنسبة لجيبيل، فقد أتت النتائج لتبين أن ٣٠,١ % من الأسر المقيمة في جيبيل (٣٢,٥ % من الأفراد) ينتمون إلى درجة الإشباع المتدنية، وهؤلاء ينقسمون إلى أسر ذات درجة إشباع منخفضة جداً وتضم ٣,٢ % من الأسر (٤,٠ % من الأفراد)، ومنخفضة وتضم ٢٦,١ % من الأسر (٢٩,٣ % من الأفراد). وتمثل الأسر ذات الإشباع المتوسط، ٤٦,٧ % من الأسر (٤٧,٦ % من الأفراد). أما الأسر ذات درجة الإشباع العالية فتشمل ٢٣,٢ % من الأسر (٢٠,٠ % من الأفراد)، منها ٢٠,٧ % من الأسر (١٨,١ % من الأفراد) درجة إشباع حاجاتها مرتفعة، و٢,٥ % من الأسر (١,٩ % من الأفراد) درجة إشباع حاجاتها مرتفعة جداً.

١- نتائج صادرة عن وزارة الشؤون الاجتماعية وبرنامج الأمم المتحدة عام ١٩٩٨، تحت عنوان خارطة أحوال المعيشة في لبنان

الجدول (٣٦): توزيع الأسر (مجموعها) حسب درجة إشباع الحاجات في الميادين الأربعة - جبيل<sup>(١)</sup>

الميدان	منخفضة جداً	منخفضة	متوسطة	مرتفعة	مرتفعة جداً	مجموع
المسكن	١١,٤	١٦,٣	٢٦,٨	٢٨,٦	١٦,٩	١٠٠
المياه والصرف الصحي	٢,٣	١٣,٥	٨١	٢,٦	٠,٦	١٠٠
التعليم	١٢,٢	١٣,٨	٣٣,٨	١٩,٧	٢٠,٦	١٠٠
مؤشرات متصلة بالدخل	١٣,٩	١٩,٨	٣٥,٧	٢٠	١٠,٦	١٠٠
دليل أحوال المعيشة						
أسر	٣,٢	٢٦,١	٤٦,٧	٢٠,٧	٢,٥	١٠٠
أفراد	٤	٢٩,٣	٤٧,٦	١٨,١	١,٩	١٠٠

المصدر: خارطة أحوال المعيشة في لبنان، ١٩٩٨.

الجدول (٣٧): درجات الإشباع حسب دليل أحوال المعيشة - % للأسر، مجموعها، جبيل<sup>(٢)</sup>

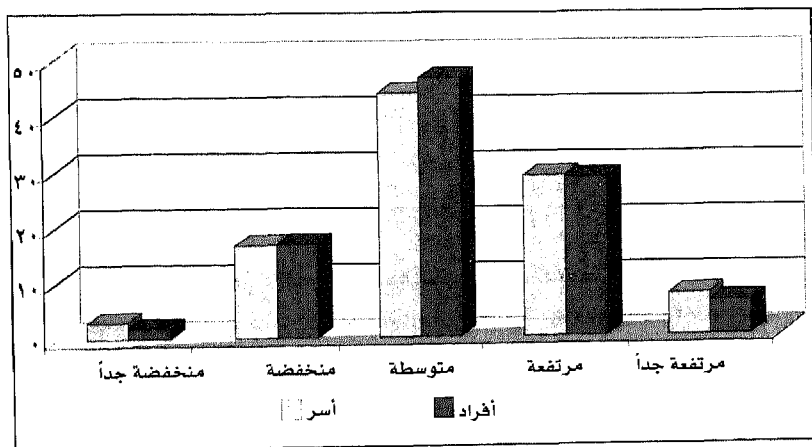

١- نتائج صادرة عن وزارة الشؤون الاجتماعية وبرنامج الأمم المتحدة عام ١٩٩٨، تحت عنوان خارطة أحوال المعيشة في لبنان  
٢- المصدر السابق

---

ويتبين من المقارنة الأولية، الاختلاف في التكوين الاجتماعي لقضاء جبيل، مقارنة بالمتوسط الوطني لأحوال المعيشة بحسب نسبة الأسر المحرومة في هذا القضاء، جعلته يأتي في الترتيب الثامن عشر بين الأفضية لجهة نسبة الأسر المحرومة من إجمالي الأسر المقيمة فيه، كما يبين ذلك الجدول الآتي:

الجدول (٣٨) : ترتيب الأفضية اللبنانية حسب % للأسر المحرومة من إجمال المقيمين في القضاء

القضاء	متدنية	متوسطة	عالية	مجموع
١. بنت جبيل	٦٧,٢	٢٨,٥	٤,٢٤	١٠٠
٢. الهرمل	٦٥,٩	٢٨,٦	٥,٥٨	١٠٠
٣. عكار	٦٣,٣	٢٩,١	٧,٥٩	١٠٠
٤. مرجعيون	٦٠	٣٢,٣	٧,٦٣	١٠٠
٥. المنية - الضنية	٥٤,٢	٣٩,٣	٦,٥١	١٠٠
٦. بعلبك	٤٩,٢	٤٠,١	١٠,٧	١٠٠
٧. صور	٤٥	٤١	١٤	١٠٠
٨. حاصبيا	٤١,٥	٤٨,٤	١٠,١	١٠٠
٩. النبطية	٤٠	٤٧,٤	١٢,٦	١٠٠
١٠. راشيا	٣٩,٥	٥١,٩	٨,٦٦	١٠٠
١١. جزين	٣٥,٧	٤٩,٨	١٤,٥	١٠٠
١٢. طرابلس	٣٤,٩	٣٨,٢	٢٦,٩	١٠٠
١٣. بشري	٣٤,٨	٤٥,٤	١٩,٨	١٠٠
١٤. البترون	٣٤,٢	٤٥	٢٠,٨	١٠٠
كل لبنان	٣٢,١	٤١,٦	٢٦,٤	١٠٠
١٥. بعبدا	٣١,٦	٤٢,٢	٢٦,١	١٠٠
١٦. الشوف	٣١	٥٠	١٩	١٠٠
١٧. البقاع الغربي	٣٠,٧	٥٣,٦	١٥,٨	١٠٠
١٨. جبيل	٣٠,١	٤٦,٧	٢٣,٢	١٠٠
١٩. زغرتا	٢٩,٧	٤٣	٢٧,٣	١٠٠
٢٠. صيدا	٢٩,٧	٤٧,٢	٢٣	١٠٠
٢١. زحلة	٢٨,٩	٤٥,٣	٢٥,٨	١٠٠
٢٢. صيدا	٢٧	٤٤,٧	٢٨,٣	١٠٠
٢٣. عاليه	٢٥	٤٥,٦	٢٩,٣	١٠٠
٢٤. المتن	١٩,٧	٤٣,٩	٣٦,٤	١٠٠
٢٥. بيروت	١٨,٤	٣٨,٧	٤٣	١٠٠
٢٦. كسروان	١٣,٥	٣٨,٣	٤٨,٢	١٠٠

المصدر: خارطة أحوال المعيشة في لبنان، ١٩٩٨.

ولدى مقارنة توزيع الأسر في جبيل حسب فئات أحوال المعيشة، مع التوزيع على الصعيد الوطني، وعلى صعيد محافظة جبل لبنان، يتبين ما يأتي:

الجدول (٣٩): مقارنة دليل أحوال المعيشة (% أسر) في جبيل مع محافظة جبل لبنان والمعدل الوطني

مجموع	مرتفعة جداً	مرتفعة	متوسطة	منخفضة	منخفضة جداً	دليل احوال المعيشة
١٠٠	٢,٥	٢٠,٧	٤٦,٧	٢٦,١	٤	جبيل
١٠٠	٤,٣	٢٤,٥	٤٥,٢	٢٢,٣	٣,٧	جبل لبنان
١٠٠	٤,٥	٢١,٩	٤١,٦	٢٥	٧,١	لبنان

إن نسبة الحرمان العامة في قضاء جبيل (١, ٢٠%) توازي النسبة الوطنية (١, ٣٢%)، بينما هي أعلى من النسبة في محافظة جبل لبنان (٣٦%) وهذا يعكس توزيع نسب الحرمان جغرافياً في المحافظة.

الجدول (٤٠): نسب الأسر حسب فئات أحوال المعيشة في جبيل وجبل لبنان ولبنان

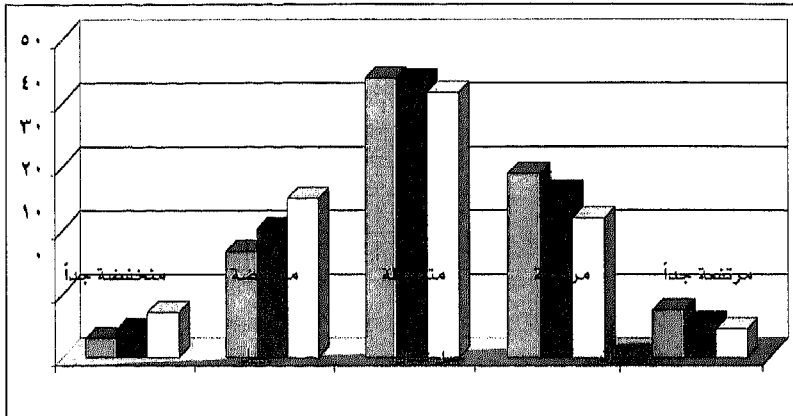

---

#### ٤-٣ حصة جبيل من العدد الإجمالي للمحرومين في لبنان:

من جهة أخرى، وأخذاً بعين الاعتبار عدد السكان الفعلي، يتبين أن حصة قضاء جبيل من الإجمالي للسكان المحرومين في لبنان تبلغ ٨٥,١٪، في حين أن حصة القضاء من السكان المصنفين ضمن فئة أحوال المعيشة المتوسطة تبلغ ٢٦,٢٪، و١,٧٧٪ من إجمالي السكان المصنفين ضمن فئة أحوال المعيشة المرتفعة. وهذا الواقع يجعل من قضاء جبيل يأتي في الترتيب السابع عشر بين الأفضية اللبنانية كلها لجهة حصته من إجمالي المحرومين في لبنان.



الجدول (٤١): الأفضية اللبنانية مرتبة حسب حصتها من العدد الإجمالي للمحرومين في لبنان (% من السكان)

القضاء	متدنية	متوسطة	عالية	مجموع
١. عكار	١٢,٥	٢,٩٠	١,٤٦	٦,٢٧
٢. بعبدا	١١,٨	١٢	١٢,٢	١٢
٣. طرابلس	٨,٢٤	٦,٦٠	٧,٢٤	٧,٢٢
٤. بيروت	٧,٦٢	٤,٦٨	١,٧٢	٥,٠٥
٥. النبيه	٧,١٥	١٢,٨	٢٢,٩	١٢,١
٦. المتن	٦,٢٠	١٢	١٨,٠	١١,٨
٧. صور	٥,٧٢	٤,٠٢	٢,٠٧	٤,١٨
٨. النبيه-الضنية	٥,١٤	٢,٧٢	٠,٦٢	٢,١٠
٩. صيدا	٢,٩٤	٥,١٠	٤,٠١	٤,٤٥
١٠. الشوف	٢,٥٢	٤,٧١	٢,٨٤	٢,٨٧
١١. زحلة	٢,٤٢	٤,٤٥	٤,٠٤	٤
١٢. بنت جبيل	٢,٢٧	١,٠٩	٠,٢٢	١,٦٩
١٣. النبطية	٢,٢٤	٢,٤٩	١,٤١	٢,٩٧
١٤. الهرمل	٢,٤٦	٠,٨٠	٠,٢٢	١,٢٥
١٥. عاليه	٢,٢٥	٢,٦٢	٢,٧٨	٢,٢١
١٦. مرجعيون	٢,١٩	١,٠٧	٠,٤١	١,٢١
١٧. الشوف	١,٨٥	٢,٢٦	١,٧٧	٢,٠١
١٨. البقاع الغربي	١,٦٢	٢,٢١	١,١٠	١,٧٩
١٩. جبيل	١,٢٨	٢,٨٧	٨,١٩	٢,٩٧
٢٠. زغرتا	١,٢٥	١,٦٧	١,٧٢	١,٥٧
٢١. الكوره	١,١٦	١,٦٩	١,٨١	١,٥٢
٢٢. البترون	١,٠٧	١,٢٢	١	١,١٢
٢٣. راشيا	٠,٨٧	٠,٩٥	٠,٢٥	٠,٧٧
٢٤. حاصبيا	٠,٧٥	٠,٧٢	٠,٢٢	٠,٦٢
٢٥. بشري	٠,٥٢	٠,٦٢	٠,٤٢	٠,٥٤
٢٦. جزين	٠,٤١	٠,٦٠	٠,٢٢	٠,٤٧
كل لبنان	١٠٠	١٠٠	١٠٠	١٠٠

المصدر: خارطة أحوال المعيشة في لبنان، ١٩٩٨.

أما إذا اعتمدنا التصنيف الخماسي، فيتبين أن قضاء جبيل يحتوي على ٩,٠% من العدد الإجمالي للسكان الفقراء جداً، وهي نسبة جد ضئيلة من حصة محافظة جبل لبنان من السكان المصنفين ضمن هذه الفئة.

الجدول (٤٢): حصة جبيل وجبل لبنان من العدد الإجمالي لكل من فئات أحوال المعيشة (% من السكان)

مجموع	مرتفعة جداً	مرتفعة	متوسطة	منخفضة	منخفضة جداً	
٢	١,٢	١,٩	٢,٣	٢,١	٠,٩	جبيل
٣٦,٨	٤٧,٥	٤٦,٧	٣٩,٥	٢٨,٩	٢٠	جبل لبنان
١٠٠	١٠٠	١٠٠	١٠٠	١٠٠	١٠٠	لبنان

#### ٤-٤: الأوضاع المقارنة لجبيل في ميادين السكن والمرافق العامة والدخل:

كما سبقت الإشارة، فإن خارطة أحوال المعيشة تتضمن توزيع الأسر والسكان حسب فئات أحوال المعيشة كما تم تصنيفها حسب دليل أحوال المعيشة، وهو ما عرضناه بشيء من التفصيل في الفقرات السابقة. إلا أن الدراسة نفسها، تتضمن أيضاً تحليلاً مقارنة لأوضاع الأفضية حسب المؤشرات الخاصة بالميادين الأربعة الآتية التي سبقت الإشارة إليها، وهي: المسكن وخصائصه؛ توفر خدمات المياه والصرف الصحي؛ مؤشرات التعليم؛ ومؤشرات متصلة بالدخل.

وعلى سبيل الإيجاز وإبراز السمات المقارنة الأساسية، يتضمن الجدول الآتي توزيع الأسر في قضاء جبيل حسب الأدلة الخاصة بالميادين الأربعة، مقارنة بالوضع في جبل لبنان ولبنان. النسب الواردة في الجدول، هي نسب الأسر في كل فئة من فئات أحوال المعيشة الخاصة بالميادين المحدد (% من إجمالي الأسر المقيمة في القضاء أو المحافظة أو في لبنان).

الجدول (٤٣): توزيع الأسر حسب الدليل الخاص بكل ميدان (جبيل، جبل لبنان،  
لبنان)

مجموع	مرتفعة جداً	مرتفعة	متوسطة	منخفضة	منخفضة جداً	
<b>المسكن</b>						
١٠٠	١٦,٩	٢٨,٦	٢٦,٨	١٦,٣	١١,٤	جبيل
١٠٠	٢٠	٣٠,٦	٢٥,١	١٤,٩	٩,٤	جبل لبنان
١٠٠	١٧,٣	٣٠,٣	١٦,٥	١٥,٨	١٠,١	لبنان
<b>المياه والصرف الصحي</b>						
١٠٠	٠,٦	٢,٦	٨١	١٣,٥	٢,٣	جبيل
١٠٠	٩,٦	٩,٢	٦٤,٢	٥,٤	١١,٦	جبل لبنان
١٠٠	٨,٤	١٠,٢	٦٥,٩	٥,٥	١٠	لبنان
<b>التعليم</b>						
١٠٠	٢٠,٦	١٩,٧	٣٢,٨	١٣,٨	١٢,٢	جبيل
١٠٠	٢٢,٩	١٩,٤	٣٢,٥	١٣,٣	١١,٩	جبل لبنان
١٠٠	١٩,١	١٦,٨	٣١,٣	١٦,٢	١٦,٦	لبنان
<b>مؤشرات متصلة بالدخل</b>						
١٠٠	١٠,٦	٢٠	٣٥,٧	١٩,٨	١٣,٩	جبيل
١٠٠	١٠,٧	٢٠	٣٥,٩	١٩,١	١٤,٤	جبل لبنان
١٠٠	٨,٥	١٦,٣	٣٢,٤	٢٣,٤	١٩,٤	لبنان

المصدر: خارطة أحوال المعيشة في لبنان، ١٩٩٨.

واستناداً إلى الجدول أعلاه، يمكن تلخيص الخصائص المقارنة في هذه الميادين على النحو الآتي:

أولاً، **المسكن**: يتكون دليل المسكن من ثلاثة مؤشرات هي: حصة الفرد من المساحة البنوية للمسكن؛ وعدد الأفراد في الغرفة الواحدة؛ والوسيلة الرئيسية للتدفئة. واستناداً إلى هذا الدليل والعتبات المحددة، وجدت دراسة خارطة أحوال المعيشة أن نحو ٢٦٪ من الأسر تعيش في ظروف سكن متدنية النوعية، ومن أصل هؤلاء ١٠٪ يعيشون في ظروف متدنية جداً. ويبين الجدول أعلاه، أن هذه النسب في محافظة جبل لبنان لا تقل سوى قليلاً عن النسب الوطنية

(٩، ٢٤٪ و٤، ٩٪)، في حين أن وضع جبيل على هذا الصعيد أسوأ إذ تبلغ النسب المقابلة ٧، ٢٧٪ و٤، ١١٪.

ثانياً، **المياه والصرف الصحي**: يتكون دليل ميدان المياه والصرف الصحي من ثلاثة مؤشرات أيضاً هي: الاتصال بشبكة مياه للاستخدام المنزلي؛ المصدر الرئيسي لمياه الشرب؛ الاتصال بشبكة صرف صحي. واستناداً إلى هذا الدليل والعتبات المحددة لمؤشرات، بينت دراسة خارطة أحوال المعيشة أن نسبة ١٥، ٥٪ من الأسر المقيمة في لبنان، تعيش دون مستوى العتبة في ما يتصل بتوفر هذه الخدمات، من أصلها ١٠٪ تعيش في وضعية سيئة جداً. وما لفت النظر بالنسبة لهذا الميدان، هو أن القسم الأكبر من السكان يتجمع في الفئة الوسطى (نحو ٦٦٪ من الأسر المقيمة في لبنان)، ويعود ذلك إلى أن هذا النوع من الخدمات يتوفر عموماً من خلال شبكات القطاع العام، وبنوعيات متقاربة لمختلف الفئات الاجتماعية، ما عدا بعض الحالات الخاصة في المناطق الشديدة الحرمان، أو الشديدة الثراء. ويتجمع ضمن هذه الفئة الوسطى، ٦٤، ٢٪ من الأسر في جبل لبنان، و٨١، ٠٪ من الأسر في جبيل. إلا أن الاختلاف والتفاوت يبرز هنا في الفئات الطرفية بشكل خاص، حيث إن نسبة ٢، ٢٪ من الأسر في جبيل تعتبر محرومة جداً من خدمات المياه والصرف الصحي في جبيل، في حين أن هذه النسبة تبلغ نحو ١١، ٦٪ في جبل لبنان و١٠٪ في لبنان. كما أن نسبة الأسر التي تتم إشباع حاجاتها إلى خدمات المياه والصرف الصحي في جبيل بشكل ممتاز، لا تزيد عن ٠، ٦٪ من الأسر، مقابل نحو ٩، ٦٪ في جبل لبنان و٨، ٥٪ في لبنان. ويعني ذلك أن مؤشر الحرمان في ما يخص المياه والصرف الصحي في قضاء جبيل هو أسوأ حالاً مقارنة بجبل لبنان، وبالمتوسط الوطني على حد سواء.

ثالثاً، **دليل التعليم**: يتكون دليل التعليم من مؤشرين هما: مؤشر الالتحاق الدراسي؛ ومؤشر مستوى التعليم أو المرحلة التعليمية. واستناداً إلى هذا الدليل والعتبات الخاصة بمؤشرات، تبين أن نحو ٣٣٪ من الأسر المقيمة في لبنان، هي في وضعية حرمان لجهة حقوقها التعليمية، وأن نصف هذه النسبة تقريباً هي

في وضعية حرمان شديد. ويتميز توزع الأسر في ميدان التعليم، بالنسب المهمة للفتنيتين الطرفيتين المنخفضة جداً (٦، ١٦٪)، والمرتفعة جداً (١، ١٩٪)، مما يشير إلى درجة تفاوت هامة جداً في هذا الميدان، مقارنة بالميادين الأخرى. إن نسب الأسر المحرومة في ميدان التعليم في محافظة جبل لبنان تزيد عن المعدل الوطني بشكل محسوس (٢، ٢٥٪ من الأسر، من أصلها ٩، ١١٪ ضمن فئة منخفضة جداً)، وتوازي النسب التي يسجلها قضاء جبيل، حيث إن نسبة الأسر المحرومة حسب دليل التعليم تبلغ ٢٦٪ من الأسر المقيمة في القضاء، ومن أصلها نسبة ٢، ١٢٪ تعتبر محرومة جداً. (في مكان آخر من هذه الدراسة، سيجري تناول مؤشرات التعليم والأمية بشكل أكثر تفصيلاً).

رابعاً، **مؤشرات متصلة بالدخل**: يتكون دليل المؤشرات المتصلة بالدخل من ثلاثة مؤشرات هي الآتية: مؤشر المهنة الرئيسية؛ مؤشر ملكية سيارة خاصة؛ ومؤشر معدل الإعالة الاقتصادية الفعلية للأسرة (نسبة الذين يعملون على العدد الإجمالي للأسرة). واستناداً إلى دليل الميدان والعتبات الخاصة بمؤشراته، سجلت دراسة خارطة أحوال المعيشة في لبنان، أن نحو ٨، ٤٢٪ من الأسر المقيمة في لبنان تعيش تحت عتبة الحرمان بالنسبة لدليل المؤشرات المتصلة بالدخل، و٤، ١٩٪ من هؤلاء يعيشون في حالة نقص شديد للمداخيل. أما في محافظة جبل لبنان، فإن هذه النسب تبلغ ٥، ٣٣٪ (دون العتبة) منهم ٤، ١٤٪ ضمن فئة أحوال المعيشة المنخفضة جداً. وتبلغ النسب المقابلة لجبيل ٧، ٣٣٪ و٩، ١٣٪.

#### ٤-٥ على سبيل الخلاصة:

بإيجاز شديد، بينت دراسة خارطة أحوال المعيشة في لبنان، أن جبيل هو أحد الأفضية الطرفية المحرومة في لبنان. ويتفاوت ترتيب قضاء جبيل مقارنة بالأفضية الأخرى، لجهة شدة الحرمان فيه، حسب الميدان المحدد. ويأتي هذا القضاء في الترتيب الرابع عشر حسب دليل المياه والصرف الصحي والمسكن، ويرواح ما بين الثامن عشر والرابع والعشرين في الميادين الأخرى.

الجدول (٤٤): ترتيب جبيل حسب الميادين، والقضاءين الأكثر والأقل حرماناً

دليل المؤشرات المتصلة بالدخل	دليل التعليم	دليل المياه والصرف الصحي	دليل المسكن	دليل أحوال المعيشة	
٢٤	٢١	١٤	١٥	١٨	ترتيب جبيل
الهرمل	عكار	بنت جبيل	بعبدا	بنت جبيل	القضاء الأكثر حرماناً
كسران	كسروان	بيروت	جزين	كسروان	القضاء الأقل حرماناً

المصدر: خارطة أحوال المعيشة.

## الفصل الخامس

### التعليم والمنشآت التعليمية

١-٥ مؤسسات التعليم ما قبل الجامعي:

#### أ - التعليم العام:

تشير معطيات (الجدول رقم (٤٥) إلى وجود ٥٤ مدرسة في قضاء جبيل ٥٩٪ منها رسمية و٢٦٪ منها خاصة غير مجانية، ويبقى ١٥٪ خاصة مجانية، ٩٣٪ منها تدرس اللغة الفرنسية. ٤٪ تدرس اللغة الإنكليزية والبقية تعلم اللغتين.

الجدول (٤٥): توزع المدارس بحسب نوعها واللغة الأجنبية فيها في قضاء جبيل

المجموع		فرنسية وإنكليزية	إنكليزية	فرنسية	اللغة	نوع
عدد	%					
٣٢	٥٩	١		٣١	رسمي	
٨	١٥		١	٧	خاص مجاني	
١٤	٢٦	١	١	١٢	خاص غير مجاني	
٥٤		٢	٢	٥٠	المجموع عدد	
	١٠٠	٤	٤	٩٣	%	

تضم مدارس قضاء جبيل ١٥٩٠٩ تلامذة ٢٩٪ منهم ينتسبون إلى المدرسة الرسمية و٦٣٪ إلى المدرسة الخاصة غير المجانية (الجدول ٤٦) ١٣٪ من التلامذة هم في المرحلة الثانوية و٣٠٪ في المرحلة التكميلية.

الجدول (٤٦) : توزيع التلامذة وفق نوع المدرسة ومرحلة التعليم في قضاء جبيل

المجموع	ثانوية	متوسطة	الابتدائية	قبل الابتدائية	مرحلة	نوع	
						عدد	%
٤٥٥٠	٩٧٧	١٨٩٩	١٣٨٥	٢٨٩	رسمي	٢٩	
١٢٥٨			٨٨٧	٣٧١	خاص مجاني	٨	
١٠١٠١	١٠٢٦	٢٨٩١	٤٠٩٤	٢٠٩٠	خاص غير مجاني	٦٣	
١٥٩٠٩	٢٠٠٣	٤٧٩٠	٦٣٦٦	٢٧٥٠	المجموع عدد		
١٠٠%	١٣	٣٠	٤٠	١٧	%		

### ب - التعليم المهني :

في قضاء جبيل ٨ مدارس مهنية كلها مدارس خاصة تضم ١٢٥٢ تلميذاً كمعدل وسطي يعادل ١٥٧ تلميذاً للمدرسة المهنية الواحدة (الجدول ٤٧).

الجدول (٤٧) : توزيع الطلاب المهنيين بحسب نوع المهنيات في قضاء جبيل

متوسط عدد الطلاب / المهنية	المهنيات		الطلاب عدد	الطلاب عدد	نوع
	%	عدد			
					رسمي
١٥٧	١٠٠	٨	١٢٥٢		خاص
١٥٧	١٠٠	٨	١٢٥٢		المجموع عدد

### ج - الإشباع في ميدان التعليم :

يتوزع المقيمون في قضاء جبيل بحسب الدرجات الثلاثية لإشباع الحاجات التعليمية على الشكل الآتي. ٢٣,٩% هم بحالة إشباع دنيا. ٣٧,٩% أي درجة الإشباع الوسطى و ٣٨,٢% في الدرجة العليا من الإشباع في ميدان التعليم. إنها متوسطات نسبية يقابلها على التوالي ٣٣%. ٣٤,٢% و ٣٢,٨% لكل لبنان. ففي المناطق التي تتحسن فيها حالة الخدمات التعليمية في قضاء جبيل ترتفع نسبة من هم في درجة الإشباع الوسطى العام الملاحظ في كل لبنان (٢, ٣٨% مقابل ٨, ٣٢%) (الجدول ٤٨).



الجدول (٤٨): توزيع السكان بحسب درجة إشباع الحاجات الأساسية في ميدان التعليم في قضاء جبيل

قضاء	درجة إشباع	متدنية	متوسطة	عالية	مجموع
جبيل		٢٣,٩	٣٧,٩	٣٨,٢	١٠٠
لبنان		٣٢,٠	٣٤,٢	٣٣,٨	١٠٠

وفي المناطق التي تسوء فيها حالة الخدمات يلاحظ أن تلك النسبة تتدنى عما يقابلها في لبنان (٩, ٢٣٪ مقابل ٠, ٣٣٪).

٥-٢ من هم داخل مؤسسات التعليم:

أ - المستوى الحالي:

٢٨٪ من المقيمين في قضاء جبيل يتابعون دراساتهم في هذه أو تلك من مؤسسات التعليم وعددهم ١٧٥١٢ تلميذاً وطالبة. ٥١٪ منهم هن من الإناث (الجدول ٤٩).

الجدول (٤٩): توزيع المقيمين الذين هم في الحضانة أو الروضة أو يتابعون الدراسة حالياً بحسب الجنس والمستوى التعليمي الحالي

المستوى التعليمي	ذكر		أنثى		المجموع		كل لبنان
	العدد	%	العدد	%	العدد	%	
صفر - ٥ سنوات يتابع الروضة أو الابتدائي	٨١٢	٩,٣٨	٧٤٢	٨,٣٩	١٥٥٥	٨,٨٨	١١,٤
ست سنوات وأكثر يتابع الابتدائي أو دون الابتدائي	٣٦٠١	٤١,٥٥	٣٣١٠	٣٧,٤١	٦٩١١	٣٩,٤٦	٤٢,٧
يتابع في المتوسط، او BP	٢١٥٦	٢٦,٨٨	٢٥٤٨	٢٨,٨٠	٤٧٠٤	٢٦,٨٦	٢٨,٧
يتابع في الثانوي او BT	١٢١٤	١٤	١٢٨٤	١٥,٦٥	٢٥٩٨	١٤,٨٣	١١,٩
يتابع في الجامعة او TS او LT	٨٧٣	١٠,٠٧	٨١٢	٩,١٨	١٦٨٥	٩,٦٢	٨,٨
يتابع دراسات عليا	١٠	٠,١٢	٥٠	٠,٥٧	٦٠	٠,٣٤	٠,٦
المجموع	٨٦٦٦	١٠٠	٨٨٤٦	١٠٠	١٧٥١٢	١٠٠	١٠٠
%		٤٩,		٥١		١٠٠	

١٠٪ من التلامذة هم جامعيون، ٨، ١٤٪ هم ثانويون، و٩، ٢٦٪ تكميليون، البارز في هاتين المرحلتين، ارتقاها عن المعدل العام لكل لبنان وارتفاع نسبه الإناث فيها عن نسبة الذكور.

### ب - الاختصاصات الحالية :

يتجه طلاب قضاء جبيل نحو الاختصاصات العلمية ٤٢، ١٠٪ والعامة ٦، ٧٥٪ متفوقين بذلك على المعدلات العامة لكل لبنان التي تساوي على التوالي ٦، ٩٪ و٦، ٧٣٪ (الجدول ٥٠) بحيث ترتفع نسبة الذكور في الاختصاصات العلمية. فيما ترتفع نسبة الإناث في التعليم العام (الجدول ٥١) وكأنما هناك تذكير للاختصاصات العلمية وتأنيث للأدبية.

الجدول (٥٠): توزع الذين يتابعون الدراسة حاليا (مستوى متوسط وما فوق) بحسب المستوى التعليمي الحالي والاختصاص التعليمي

نوع الاختصاص	يتابع في المتوسط او BP		يتابع في الثانوي او BT		يتابع في TS او LT أو الجامعة		يتابع دراسات عليا		المجموع	
	%	العدد	%	العدد	%	العدد	%	العدد	%	العدد
اختصاصات علمية	١٠.٧	٥٠	٧.٧٢	٦٨٢	٤٠.٤٨	١٠	١٦.٦٧	٩٤٣	١٠.٤٢	
اختصاصات أدبية			٦.٥٦	١٧١	٥٩.٥٢	١٠٠٣	٨٣.٢٣	١٢٢٤	١٣.٥٣	
اختصاصات غير مبيّنة	٠.٤٣	٢٠	٠.٧٧	٢٠				٤٠	٠.٤٤	
تعليم عام	٩٨.٥١	٤٦٣٤	٨٤.٩٤	٢٢٠٧				٦٨٤٠	٧٥.٦١	
المجموع	١٠٠	٤٧٠٤	١٠٠	٢٥٩٨	١٠٠	١٦٨٥	١٠٠	٩٠٤٧	١٠٠	
%	٥٢		٢٩		١٩		٠.٠٦			

الجدول (٥١): توزع الذين يتابعون الدراسة حالياً (مستوى متوسط وما فوق) بحسب الجنس والاختصاص التعليمي

المجموع		أنثى		ذكر		نوع الاختصاص
%	العدد	%	العدد	%	العدد	
١٠.٤٢	٩٤٣	٦.٦٩	٣٢١	١٤.٦٢	٦٢٢	اختصاصات علمية
١٢.٥٣	١٢٢٤	١٤.٦٤	٧٠٢	١٢.٢٦	٥٢٢	اختصاصات أدبية
٠.٤٤	٤٠	٠.٢١	١٠	٠.٧١	٣٠	اختصاصات غير مبنية
٧٥.٦١	٦٨٤٠	٧٨.٤٥	٣٧٦١	٧٢.٤١	٣٠٧٩	تعليم عام
١٠٠	٩٠٤٧	١٠٠	٤٧٩٤	١٠٠	٤٢٥٢	المجموع
١٠٠		٥٢		٤٧		%

٣-٥ من هم خارج مؤسسات التعليم:

أ - المستوى المحصل:

٧٢% من المقيمين في قضاء جبيل هم خارج المؤسسات التعليمية وعددهم ٤٤٨٩٤ مقيماً. يتنافسون بالتساوي بين الجنسين (الجدول ٥٢) ٨٦% جامعيون، ٢، ١٧% انهما المرحلة الثانوية، ٨، ٢١% أنهما المتوسطة. وهي نسب تفوق مثيلاتها في مراحل التعليم الثلاث الأخيرة في كل لبنان حيث تبلغ على التوالي ٥، ٨%، ٩، ١٢%، ٦، ١٧%.

الجدول (٥٢)، توزع المقيمين الذين هم خارج المؤسسات التعليمية حالياً بحسب الجنس والمستوى التعليمي الحالي

المرحلة التعليمية	ذكر		أنثى		المجموع		كل لبنان
	العدد	%	العدد	%	العدد	%	
صفر - ٥ سنوات غير ملتحق في الروضة حالياً	١٩٩٦	٨,٨٨	١٧٥٥	٧,٨٢	٣٧٥١	٨,٢٦	١٠,٢
من ٦-٩ سنوات غير ملتحق في المدرسة حالياً	٧٠	٠,٣١	١١٠	٠,٤٩	١٨١	٠,٤٠	٠,٥
عشر سنوات او اكثر، أمي	٢٢٥٧	١٠,٠٤	٣٨٣١	١٧,٠٩	٦٠٨٨	١٣,٥٦	١,٩١
عشر سنوات او اكثر، يقرأ ويكتب	٣٠٥٩	١٣,٦١	٢٤١٧	١٠,٧٨	٥٤٧٦	١٢,٢٠	١١,٤
أنهى الابتدائي	٤٥٤٤	٢٠,٢١	٣٤٧٠	١٥,٤٨	٨٠١٤	١٧,٨٥	٢٣,٩
أنهى المتوسط او BP	٤٧٢٤	٢١,٠٢	٥٠٤٥	٢٢,٥١	٩٧٦٩	٢١,٧٦	١٧,٦
أنهى الثانوي او BT	٣٦٩١	١٦,٤٢	٤٠٤٢	١٨,٠٣	٧٧٣٣	١٧,٢٣	١٢,٩
أنهى الجامعة او TS او LT	١٩٠٦	٨,٤٨	١٦١٥	٧,٢٠	٣٥٢١	٨,٦	٨,٥
أنهى دراسات عليا	٣١٧	١,٠٢	١٣٠	٠,٥٨	٣٦١	٠,٨٠	١,١
المجموع	٢٣٤٧٢	١٠٠	٢٢٤١٧	١٠٠	٤٤٨٩٤	١٠٠	١٠٠
		٥٠		٥٠		١٠٠	

ب - الاختصاصات الحصلة :

٧٤,٩ % ممن هم خارج مؤسسات التعليم حصلوا على تعليم عام ٨,٥ % منهم لهم اختصاصات علمية، ١٦,٢ % أدبية، يبرز الذكور أكثر في الاختصاصات العلمية والإناث في سائر الاختصاصات (الجدولان ٥١-٥٢).

٥-٤ الانتساب المدرسي :

أ - الالتحاق المدرسي :

تشكل نسبة الالتحاق المدرسي لمن تراوح أعمارهم ما بين ٦-١٢ سنة في قضاء جبيل ٨٨,٨ % مقابل ٨٨,٩ لكل لبنان. تبلغ هذه النسبة أعلاها ١٠٠ % للذكور بعمر ١١-١٢ سنة (الجدول ٥٣) ونسبة ١٠٠ % للإناث بعمر ٩-١١ سنة (الجدول ٥٤)، مقارنة مع أقضية لبنان يقع قضاء جبيل في المرتبة ١٨ من حيث عمرية الالتحاق بالمدرسة.

الجدول (٥٣) : توزيع المقيمين الذكور بحسب العمر الإفرادي والانتساب الدراسي

العمر	دون سن الدراسة		يتابع في الروضة		يتابع الدراسة حالياً		لا يتابع الدراسة حالياً		لم يذهب إلى المدرسة أبداً		المجموع	
	العدد	%	العدد	%	العدد	%	العدد	%	العدد	%	العدد	%
٤-٥	١٨٤٦	٧٩.٣١	٤٨١	٣٠.٦٩							٢٣٢٧	١٠٠
٥	١٥٠	٣١.٢٥	٣٢١	٦٦.٦٧	١٠	٢.٠٨					٤٨١	١٠٠
٦			٣٩١	٤٦.٧٧	٢٨١	٤٥.١٦			٥٠	٨.٠٦	٦٢٢	١٠٠
٧					٥١٢	٩٨.٠٨			١٠	١.٩٢	٥٢٢	١٠٠
٨					٥٦٢	١٠٠					٥٦٢	١٠٠
٩					٥٥٢	٩٨.٢١			١٠	١.٧٩	٥٦٢	١٠٠
١٠					٦٥٢	١٠٠					٦٥٢	١٠٠
١١					٤٥١	١٠٠					٤٥١	١٠٠
١٢					٤٦١	١٠٠					٤٦١	١٠٠
١٣					٤٩١	٩٤.٢٣	١٠	١.٩٢	٢٠	٣.٨٥	٥٢٢	١٠٠
١٤					٥٤٢	٩٠	٤٠	٦.٧٦	٢٠	٣.٢٣	٦٠٢	١٠٠
١٥					٦١٢	٨٥.٩٢	٩٠	١٢.٦٨	١٠	١.٤١	٧١٢	١٠٠
١٦					٥٩٢	٧٩.٧٣	١٣٠	١٧.٥٧	٢٠	٢.٧٠	٧٤٢	١٠٠
١٧					٤١١	٦٨.٣٣	١٨١	٣٠	١٠	١.٦٧	٦٠٢	١٠٠
١٨					٣٤١	٦٠.٧١	٢١١	٣٧.٥٠	١٠	١.٧٩	٥٦٢	١٠٠
١٩					٢٤١	٤٨.٩٨	٢٣١	٤٦.٩٤	٢٠	٤.٠٨	٤٩١	١٠٠
٢٠					٢٦١	٤٢.٦٢	٢٢١	٥٢.٤٦	٣٠	٤.٩٢	٦١٢	١٠٠
٢١					٣٥٠	٣١.٢٥	٢٣١	٦٨.٧٥			٤٨١	١٠٠
٢٢					١٣٠	٢٤.٠٧	٢٩١	٧٢.٢٢	٢٠	٣.٧٠	٥٤٢	١٠٠
٢٣					١٢٠	٢٢.٠٨	٤٠١	٧٦.٩٢			٥٢٢	١٠٠
٢٤					٧٠	١٢.٧٣	٤٦١	٨٢.٦٤	٢٠	٢.٦٤	٥٥٢	١٠٠
+٢٥					١٣٠	٧٤	١٢٤٨٠	٧٦.٨٠	٢٣٩٢	٢٢.٤٦	١٧٥٥٢	١٠٠
لا جواب							١٠		١٠		١٠	١٠٠
المجموع	١٩٩٦	٦.٤١	١٠٩٢	٢.٥١	٧٥٧٢	٢٤.٢٢	١٦٢٨٩	٥٢.٢٠	٤١٩٢	١٢.٤٦	٣١١٤٢	١٠٠

الجدول (٥٤) : توزيع المقيّمات الإناث بحسب العمر الإفرادي والانتساب الدراسي

العمر	دون سن الدراسة		يتابع في الروضة		يتابع الدراسة حالياً		ابتدائي وما فوق		لا يتابع الدراسة حالياً		لم يذهب الي المدرسة أبداً		المجموع	
	العدد	%	العدد	%	العدد	%	العدد	%	العدد	%	العدد	%	العدد	%
٤-٥	١٦٩٥	٨٠.٨٦	٤٠١	١٩.١٤									٢٠٩٦	١٠٠
٥	٦٠	١٥	٣٣١	٨٠	٢٠	٥							٤٠١	١٠٠
٦			٣٨١	٥٢.٧٨	٢٨١	٢٨.٨٩							٧٧٢	١٠٠
٧					٢٨١	٩٥	١٠	٢.٥٠	١٠	٢.٥٠			٤٠١	١٠٠
٨					٥٩٢	٩٥.١٦							٦٢٢	١٠٠
٩					٤٠١	١٠٠							٤٠١	١٠٠
١٠					٥٨٢	١٠٠							٥٨٢	١٠٠
١١					٥٥٢	١٠٠							٥٥٢	١٠٠
١٢					٦٥٢	٩٧.٠١	١٠	١.٤٩	١٠	١.٤٩			٦٧٢	١٠٠
١٣					٦٧٢	٩٨.٥٢	١٠	١.٤٧					٦٨٢	١٠٠
١٤					٥٢٢	٩٤.٥٥	٣٠	٥.٤٥					٥٥٢	١٠٠
١٥					٦٥٢	٩٥.٥٩	٣٠	٤.٤١					٦٨٢	١٠٠
١٦					٤٧١	٨٣.٩٢	٨٠	١٤.٢٩	١٠	١.٧٩			٥٦٢	١٠٠
١٧					٤٤١	٨٤.٦٢	٨٠	١٥.٢٨					٥٢٢	١٠٠
١٨					٤٥١	٧٢.٥٨	١٦٠	٢٥.٨١	١٠	١.٦١			٦٢٢	١٠٠
١٩					٣١١	٥٥.٢٦	٢٤١	٤٢.٨٦	١٠	١.٧٩			٥٦٢	١٠٠
٢٠					٢٧١	٤٥	٣١١	٥١.٦٧	٢٠	٣.٣٢			٦٠٢	١٠٠
٢١					١٦٠	٢٧.١٢	٤٢١	٧١.١٩	١٠	١.٦٩			٥٩٢	١٠٠
٢٢					١٣٠	٣٦	٢٧١	٧٤					٥٠١	١٠٠
٢٣					٦٠	١١.٥٤	٤٢١	٨٠.٧٧	٤٠	٧.٦٩			٥٢٢	١٠٠
٢٤					٦٠	٩.٢٨	٥٦٢	٨٧.٥٠	٢٠	٣.١٢			٦٤٢	١٠٠
+٢٥							١٢٧٢٨	٠.٤٥	٨٠				١٧٧٦٢	١٠٠
لا جواب							١٠	١٠٠					١٠	١٠٠
المجموع	١٧٥٥	٥.٦١	١١٠٢	٣.٣٥	٧٧٤٢	٢٤.٧٧	١٥٤٧٦	٤٩.٥٠	٥١٨٦	١٦.٥٩			٣١٢٦٤	١٠٠

ب - الأمية :

تبلغ نسبة الأمية لدى المقيمين من منذ ١٠ سنوات وما فوق في قضاء جبيل ١١,٦% (الجدول ٥٥) مقابل ١٣,٦ لكل لبنان. وهذا ما يُحل قضاء جبيل في المرتبة ١٧ ما بين أفضية لبنان من حيث شمولية الأمية فيه.

الجدول (٥٥): توزع المقيمين ١٠ سنوات وأكثر بحسب الجنس والمستوى التعليمي المحصل

المجموع		أنثى		ذكر		المستوى التعليمي
%	العدد	%	العدد	%	العدد	
١١,٥٦	٦٠٨٨	١٤,٢٩	٣٨٣١	٨,٦٦	٢٢٥٧	عشر سنوات أو أكثر، أمي
١٠,٣٩	٥٤٧٦	٩,٠٨	٢٤١٧	١١,٧٤	٣٠٥٩	عشر سنوات أو أكثر، يقرأ ويكتب
٥,٠٨	٢٦٧٨	٤,٧٩	١٢٧٤	٥,٢٩	١٤٠٤	ست سنوات أو أكثر يتابع الابتدائي أو دون الابتدائي
٢٤,١٤	١٢٧١٨	٢٢,٦١	٦٠١٨	٢٥,٧٠	٦٧٠٠	أنهى الابتدائي
٢٣,٤٧	١٢٣٦٧	٢٤,١٥	٦٤٢٩	٢٢,٧٨	٥٩٣٨	أنهى المتوسط أو BP
١٧,٨٨	٩٤١٨	١٨,٢٤	٤٨٥٥	١٧,٥١	٤٥٦٤	أنهى الثانوي أو BT
٦,٨٠	٣٥٨١	٦,٢٥	١٦٦٥	٧,٣٥	١٩١٦	أنهى الجامعة أو TS أو LT
٠,٦٩	٣٦١	٠,٤٩	١٣٠	٠,٨٨	٢٣١	أنهى دراسات عليا
١٠٠	٥٢٦٨٨	١٠٠	٢٦٦٢٠	١٠٠	٢٦٠٦٨	المجموع

٥-٥ التأخر المدرسي:

يتمحور التلامذة حول متوسط عمر خاص بكل صف من صفوف مراحل التعليم ما قبل الجامعي. بموجبة يتم الحكم على التشتت الإحصائي ما إذا كان هناك إبطاً مدرسياً أم تأخراً. والملاحظ انه بمقدار التقدم في صفوف مراحل التعليم هذا في قضاء جيل بمقدار ذلك تتضاءل نسبة التلامذة المبكرين وتزداد نسبة أولئك المتأخرين مدرسياً. نسبة التلامذة المبكرين هي ٦,٥% في الابتدائية (الجدول ٥٦) و٤,٤% في التكميلية و٣,٠% في الثانوية (الجدول ٥٧). أما نسبة التأخر المدرسي فهي على التوالي ١٤,٦%, ٣,١٦%, ١٧,٧% يراوح الإبطار بمتوسط عام قدره ١,٥-٣,٢ سنة والتأخر ما بين ١,٥-٦,٢ سنوات.

الجدول (٥٦): توزيع التبين يتابعون ابتدائي أو دون ابتدائي بحسب المصف والعمر الإفرادي

العمر	لا جواب		١		٢		٢		٣		٤		٥		٦		٧		٨		٩		١٠		المجموع	
	%	العدد	%	العدد	%	العدد	%	العدد	%	العدد	%	العدد	%	العدد	%	العدد	%	العدد	%	العدد	%	العدد	%	العدد		
٠																										
١																										
٢																										
٣																										
٤																										
٥																										
٦																										
٧																										
٨																										
٩																										
١٠																										
١١																										
١٢																										
١٣																										
١٤																										
١٥+																										
المجموع																										





## ٦-٥ التسرب المدرسي:

يصعب، استناداً إلى معطيات الجدول (٥٦) احتساب نسبة التسرب المدرسي بدقة، إلا أن معطيات الجدول (٥٥) تسمح باستخلاص إشارات دالة، في ما لو كان الدفع الديموغرافي المدرسي بحالة استقرار في لبنان، ومفادها أن التسرب المدرسي في قضاء جبيل هو أعلى من المعدل العام الملاحظ في لبنان، إذ يزيد بنسبة ٢، ٣٪ في المرحلة الابتدائية، ٨، ١٪ في التكميلية، وتتقلب النسب في المرحلة الثانوية والجامعية بحيث يتقلص التسرب في جبيل إلى أدنى من المعدل العام لكل لبنان. بنسبة ٩، ٢٪ في الثانوية و٨، ٠٪ في الجامعية.

---

## الفصل السادس

### الموارد الطبيعية

يمكن استعراض ما يدرج تحت اسم موارد طبيعية في قضاء جبيل إلى أربعة أبواب هي: الأرض والمياه، والأحراج، والمواد الخام.

#### ٦-١ الأرض واستثماراتها:

تبلغ المساحة الإجمالية لقضاء جبيل نحو ٤١١٨٥ هكتاراً.

١- الأراضي الزراعية وتشتمل على نقاط ثلاث: المساحات الزراعية، الزراعة البقولية، الزراعة الشجرية.

#### أ - المساحات الزراعية:

تظهر معطيات الجدول (٥٨) تراجعاً كمياً في المساحات المزروعة توازي ٣٠٪ أي أن الأراضي المزروعة تقلصت في ١٩٩٦ إلى ٧٠٪ مما كانت عليه سنة ١٩٦٠. والمساحات الأكثر تعرضاً للتقلص هي المساحات البعلية إذ تراجعت بنسبة ٦٧٪ عما كانت عليه في ١٩٦٠. بالمقابل يشار إلى أن الزراعة المحمية لم تكن موجودة تقريباً عام ١٩٦٠ وسجلت ظهورها وتوسعها عملياً في السبعينات. أما المساحات المروية فقد ارتفعت خلال ٣٦ سنة من ١٥٣٠ هكتاراً إلى ٢٦١٣ هكتاراً أي بزيادة ٧٠٪ عما كانت عليه عام ١٩٦٠.

الجدول (٥٨) : تطور المساحات الزراعية في قضاء جبيل (هكتار)

المجموع	بعليّة	خيم	مروية	الأرض السنة
٦٤٦١	٤٨٦٨	٦٢	١٥٢٠	
١٠٠	٧٥	١	٢٤	%١٩٦٠
٤٥٢٨	١٦٢٥	٣٠٠	٢٦١٣	مساحة
١٠٠	٣٦	٧	٥٨	%١٩٩٦
%٧٠ - أو %٣٠	%٦٧ - أو %٢٣	%٤٧٦ + أو %٢٧٦	%١٧٠ + أو %٧٠	مؤشر (١٠٠=١٩٦٠)

المصدر غوثيه دياز ١٩٦٠ F.A.O ١٩٦٦.

ب - الزراعة البقولية والخضرية :

تكاد الزراعات الصناعية لا تذكر ما بين الزراعات الخضرية في قضاء جبيل. في ما الأبطال تشكل %٨٦ من المساحات المزروعة بالخضار (الجدول ٥١).

الجدول (٥٩) : توزع الزراعات الخضرية السنوية (هكتار)

المجموع	زراعات صناعية	أبطال	قرنيات	نجليات	الخضر المساحة
١٠٨٠	١٠	٩٢٠	٣٠	١١٠	هكتار
١٠٠	١	٨٦	٣	١٠	%

مصدر: المسح الزراعي الوارد في مجلة أغروتিকা ١٩٩٦.

ج - الزراعة الشجرية :

يشير ما يسمى بـ«الطابو دفترى» في السجلات العقارية العثمانية أن السلطات كانت تستوفي في القرن السادس عشر ضرائب عن ٤٦ طاحوناً و١٤ معصرة

زيت و٢٣ معصرة عنب و٢٤ دولاباً لفك شرانق الحرير في قضاء جبيل. أما اليوم فتغطي زراعة التفاح ٣٧٪ من مساحة الزراعات الشجرية في قضاء جبيل، تليها اللوزيات في السفوح الوسطى وعلى السواحل ٢٤٪ فالزيتون ١٨٪ والكرمة ٦٪ (الجدول ٦٠).

الجدول (٦٠) : توزع مساحات الزراعات الشجرية بحسب أنواعها (هكتار)

المجموع	أشجار مثمرة						عنب	لوزيات	زيتون	تفاح	اجاص	ليمون	غيره	المجموع
	مساحة	هكتار	%											
٣١٩٠	١٩٠	٧٧٠	٥٧٠	١١٩٠	١٠		٤٦٠	٣١٩٠						
١٠٠	٦	٢٤	١٨	٣٧	٠,٣		١٤	١٠٠						

٢- الأراضي غير الزراعية: تغطي الغابات ٢٧٪ من قضاء جبيل فيما ٥٤٪ هي أراضٍ مخصصة أو متروكة كمراعٍ. يمكن بأكلاف بسيطة نسبياً، وضع برنامج لإعادة تشجير وتحرير قسم كبير من المساحات غير المستثمرة زراعياً في قضاء جبيل. ورفع نسبة الغابات فيه إلى ما يفوق ثلث مساحته، ومحمية غابات جبال أفقا خير شاهد على هذه الإمكانية الزراعية البيئية (الجدول ٦١).

الجدول (٦١) : توزع أنواع استثمار الأرض في قضاء جبيل

المجموع	غير زراعية	غابات	شجريات	مزروعات	نوع	مساحة
٤١١٨٥	٢٢٣٤٣	١١١١٤	٣١٩٠	٤٥٣٨		
١٠٠	٥٤	٢٧	٨	١١		

٣- الأرض المسوحة

٤- الأملاك العامة والمشاعية والوقفية: هناك أراضٍ تتمتع بطابع حقوقي خاص، يمكن تصنيفها إلى ثلاثة أنواع من الملكيات: العامة والمشاعية والوقفيات.

أ - الأملاك العامة: هي تلك المساحات من الأرض التي تعود ملكيتها الحالية للدولة أو لمؤسساتها. بصرف النظر عن كيفية تحول تلك العقارات أملاكاً عامة: مصادرة، تأمين، استملاك، ارث، أميري أو هامايوني أو هبات.

ب - الأرض المشاع: هي مساحة من الأرض تعود ملكيتها وحق التصرف بها للجماعة المحلية حصراً وغالباً ما تكون أرض المشاع أرضاً حرجية، صخرية وغير زراعية يقوم المشاع بوظيفة اجتماعية، يستثمره المجتمع المدني المحلي لصالح الفقراء والمعدمين ومن لسبب أو لآخر قست عليهم الأحداث بين أبناء المحلة. (مرعى، تحطيب، تشجير، الانتفاع من النباتات البرية، صعتر، غار، هندبة).

ج - الأرض الوقف: هي مساحة من الأرض تعود ملكيتها وحق التصرف بها للمؤسسة الدينية (مهما تكن طبيعة هذا الوقف) تستثمرها بدافع اجتماعي معيشي خيري لصالح الفقراء والمعوزين. أكانوا من أبناء المحلة أم لا. تشكل هذه الأنواع الثلاثة من الأراضي ما يمكن تسميته بالاحتياط الاستراتيجي، القابل للاستثمار في عملية إنمائية محلية شاملة دون المس بطابعه الحقوقي. وذلك بعد أن يتم التعرف إلى مساحات هذه العقارات المميزة دونما حرج بحيث يشارك أصحابها في وضع وتنفيذ مخطط إنمائي هادف. (تقع أكبر الوقفيات الكنسية في منطقة لاسا، قهمز، أفقا، والأوقاف الإسلامية في وسط مدينة جبيل وأسواقها الداخلية، وتقع أهم المشاعات في جبال أفقا العاقورة. وفي بعض القرى في السفوح الوسطى في إهمج).

## ٦-٢ المياه في قضاء جبيل:

### ١- موارد المياه

### ٢- الأنهار:

هناك نهران كبيران يفصلان قضاء جبيل عن قضاء البترون إلى الشمال. وعن قضاء كسروان إلى الجنوب.

- نهر المدفون: ينبع نهر المدفون من نبع ترتج ويجري بطول ٣٠ كم ويصب في البحر. يُشكل نبع ميفوق رافده الأعلى ونبع مارماما وغوما رافديه في السفوح الوسطى والساحل. إنه نهر دائم تحول نهراً موسمياً بسبب تحويل القسم الأكبر من المياه عن مجراه.

- نهر إبراهيم: ينبع نهر إبراهيم من مغارة أفقا ويجري بطول ٣٠ كم حتى يصب في البحر. يرفده في الأعالي مجرى نبع الرويس. ومجارٍ فرعية في الوسط. هناك ١٩ مجرى مائياً هي أشبه بجداول موسمية.

### ٣- الينابيع والعيون المحلية :

يتمتع قضاء جبيل بعدد كبير من الينابيع والعيون المحلية الصغيرة، بعضها ينقطع في موسم الشح الممتد من حزيران حتى نهاية تشرين الثاني، أما القسم الأكبر من بينها فيخف تدفق المياه منه دون أن يجف، وتكاد لا تخلو قرية من أكثر من عين محلية تغذيها. والقرية لم تقم أصلاً حيثما هي إلا بسبب سهولة الوصول إلى مورد ماء. وغالباً ما لا تعرف القرية سوى ماء عيونها. ومنها على سبيل المثال:

- المشرع: عين تلبيتا، عين القسيس، عين الشمس، عين الوادي، عين غداره، نبع سلهب.

- مشان: عين المرجة، عين الشلفة، عين الخضران عين التينة، عين الحارة، عين الخشفة، عين الحميرة.

- مزرعة الصياد: رأس النبعة، نبع الحويرة، نبع المزرعة.

- اللقوق: عين لوزة، عين العلق، عين الهناء، عين البركات، عين الفار، عين الجان.

- لاسا: نبع شواتا، نبع الفوار، عين السكر، عين الزعرورة، عين دورة، عين معمر.

- 
- حجولا: نبع الضيعة، عين الشمس، عين مخ علي.  
- عنايا، كفربعال: عين البياض، عين بيت عنايا، نبع الجوزة، نبع الجوز.  
- مشمس: عين تلبيتا، عين القسيس، عين الوادي، عين غداره.

مياه العديد من هذه العيون صالحة للشرب ولكنها عيون مهددة بالفساد بسبب التمدد المدني العشوائي الوحشي الذي يفتقر إلى عقلنة الصرف الصحي للمياه المتبدلة، يضاف إليه مكبات النفايات المنزلية والصناعية التي لا يزيل طمرها شيئاً من ضررها حتى ولو نعت بالطمر الصحي.

#### ٤- البحيرات والبرك الزراعية :

عدا سد مجرى نهر إبراهيم التابع لامتياز شركة الكهرباء، ما من سدود في قضاء جبيل، بالرغم من أن طبيعة تضاريس جباله وسفوحه الوسطى تسمح بإقامة سدود عديدة وبأكلاف معقولة.

بالمقابل، ونظراً لارتفاع مساحات الأرض المروية (راجع الجدول ٥٨) ازدادت البرك الزراعية التي بات عددها يفوق المائة بركة. كما ارتفعت أعداد آبار الضخ.

#### ٥ - الآبار:

أ - آبار الجمع في قضاء جبيل: تغذيها مياه الأمطار عبر مسارب مناسبة وعددها بحسب F.A.O ٣٢ بئراً. إنها أقدم وسائل الاحتفاظ بندرة المياه منذ الفينيقيين. من الملاحظ، أن هناك عدداً كبيراً من الآبار، توقف العمل بها أو لم يجر تعدادها. فبلدة بحديدات مثلاً تضم ١٠٠ بئر تعود إلى عهد الفينيقيين. وما تلاها من عهود.

ب - آبار ارتوازية: تطورت الزراعات المحمية في قضاء جبيل وارتفعت مساحاتها من ٦٣ هكتاراً سنة ١٩٦٠ إلى ٣٠٠ هكتار في ١٩٩٦. ولم يكن هذا الارتفاع ممكناً لولا توفر الماء وهذا ما يفسر لجوء المزارعين إلى حفر آبار



ارتوازية للتزود بالماء وري مزروعاتهم داخل الخيم في السفوح الوسطى وعلى الساحل، وبخاصة مزروعاتهم من القرنيات والخضار والأزهار. ولكن المسألة الزراعية هي أن غالباً ما اضطر المزارعون للوصول إلى مجاري المياه الجوفية من حفر آبار بعمق يبلغ مستوى البحر أو أدنى ولم ينتبهوا إلى ارتفاع درجة الملوحة في تلك المياه مما عرّض زراعاتهم لإنتاجية ضعيفة مكلفة، والعديد منهم تحول عن مياه الآبار الارتوازية هذه إلى المياه الموزعة بالصهاريج.

الجدول (٦٢): توزيع موارد المياه

الموارد	مجار مائية	بحيرات	آبار جمع	آبار ارتوازية	سدود
العدد	٢١	٢٠	٢٢	٢٠٠	١

### ٦-٣ الأجرح:

تغطي الغابات ٢٧٪ من مساحة قضاء جبيل (راجع الجدول ٦١) وهي كثيفة الانتشار في وسط الأعالي، تتألف أجرح قضاء جبيل من الصنوبر الحرجي والبحري على الساحل مع جزر من الخروب والعفص والملول في وادي نهر إبراهيم ومن السنديان والشربين في الأعالي وبقايات من اللزاب على الجرد وبخاصة ما بين لاسا وأقفا والعاقورة.

هناك ١٠٠ بقعة حرجية حسبما ورد في القرار الملحق بقانون الغابات الصادر عام ١٩٤٩ ومأموريات الأجرح فيها. بعض هذه المناطق والبقع الحرجية انتفى وجوده بسبب العمران المدني أو بسبب الإهمال أو التشجير المكثف. وبعضها الآخر تقلصت مساحاته للأسباب إياها مضافاً إليها الآفات الزراعية والتلوث الهوائي. ومنها مثلاً: اسكلة جبيل، قرطبون، حبوب.

## ٤-٦ المحميات:

بموافقة أصحاب المشاعات والأوقاف الحرجية تحولت منطقتان حرجيتان إلى محميات طبيعية:

- ١- محمية بنتاعل الممتدة من كفر مسحون مشحلان حتى بنتاعل.
- ٢- محمية أفقا من نبع أفقا حتى أعالي الجرد.

## ٥-٦ المواد الخام:

تشكل صخور جبال قضاء جبيل مواد الخام. يحتاج إليها التطور العمراني وتستهدفها بشكل لا عقلاني المقالع والكسارات والمرازل. يسهل تحديد مواقع هذه الكسارات والمرازل، ويصعب التعرف رسمياً إلى عددها، ومدة إجازاتها وكمية استخراجاتها الصخرية أو الرملية.

### أ - مواقع الكسارات والمقالع:

- ١- منطقة وادي نهر إبراهيم.
- ٢- منطقة جرود إهمج ما بين إهمج والقلوق وقرطبا.
- ٣- منطقة فنال.
- ٤- منطقة جسر الدجاج، اده، كفر مسحون.

### ب - مواقع المرازل:

- ١- منطقة قرطبا للقلوق.
- ٢- منطقة قرطبا - المشنقة.
- ٣- منطقة جبال إهمج للقلوق.
- ٤- منطقة قهمز، بيت المهدي (في قضاء كسروان).

## الفصل السابع

### القطاعات الاقتصادية والنشاط الاقتصادي

#### ٧-١ الصناعة:

##### أ - مركز الصناعات:

تتمركز الصناعات الكبرى والوسطى على الساحل في قضاء جبيل وتمتد من نهر إبراهيم إلى حالات. ومن ضواحي جبيل حتى عمشيت، حيث تقع مصانع المفروشات والصلب والرخام، ويمتد تواجدها حتى السفوح الوسطى: فتري، زبدین، شامات، حصارات، وحصرائیل وحبوب، للمعاصر والألومنيوم.

##### ب - العاملون في الصناعة:

يعمل في القطاع الصناعي ٢٩٥٩ ناشطاً اقتصادياً أي ١٥٪ من الناشطين ١٥-٦٤ سنة في قضاء جبيل. ٨٥٪ هم من الرجال (الجدول ٦٥) الذين يغلب عليهم التقدم في السن. ٣٠ سنة وما فوق، (الجدولان ٦٤-٦٥). إنه عمل دائم للمهرة وموسمي للعمال غير المهرة (الجدولان ٦٦، ٦٧، ٦٨، ٦٩) وكذلك هي الحال بالنسبة للنساء. فالمهن الصناعية تشكل عملاً دائماً لهن (الجدولان ٧٠-٧١) بالمقابل تتحول المهن الصناعية مهناً ثانوية ٤٦، ٠٪ من الرجال، أما النساء فلا مهنة ثانوية في القطاع الثانوي يتعاطينها في جبيل (الجدولان ٧٢-٧٣).

الجدول (٦٣) : توزع الناشطين اقتصادياً ١٥-٦٤ سنة بحسب المهنة الرئيسية والجنس

المجموع		أنثى		ذكر		نوع المهنة
%	العدد	%	العدد	%	العدد	
٢,٨٠	٧٥٢	٢,١٨	١٠٠	٤,٢٩	٦٥٢	كبار المسؤولين في القطاع العام وفي القطاع الخاص والاهلي
١٣,٠٢	٣٥٧٨	٢٦,٨٠	١٢٣٤	٨,٨٤	١٣٤٤	الاخصائيون في المجالات العلمية والطبية والفكرية والتعليمية
٦,٦٩	١٢٢٤	١٢,٢٠	٥٦٢	٥,٠٢	٧٦٢	المهن المساعدة في المجالات التقنية والصحية والتدريبية وغيرها
٨,٠٥	١٥٩٥	١٦,١٢	٧٤٢	٥,٦١	٨٥٣	مستخدمون إداريون في المجالات المكتبية والمالية والاستعلامات
١٧,١٧	٣٤٠٠	٢٤,٨٤	١١٤٣	١٤,٨٥	٢٢٥٧	العاملون في مجال الخدمات الشخصية والوقائية وفي مجال البيع
٥,٢٢	١٠٢٢	٠,٢٢	١٠	٦,٧٣	١٠٢٢	المزارعون والعمال المهرة وما شابه في الزراعة وصيد الاسماك
١٨,٩٠	٢٧٤١	٤,٥٨	٢١١	٢٢,٢٣	٣٥٣١	العاملون في مجال المهن ذات الطابع الحر في
١٤,٩٤	٣٩٥٩	٩,٨٠	٤٥١	١٦,٥٠	٣٥٠٨	العاملون في تشغيل محطات الطاقة والآلات الصناعية والآليات
٧,٧٥	١٥٣٥	٣,٠٥	١٤٠	٩,١٧	١٣٩٤	العمال المستخدمون غير المهرة
٤,٤٦	٨٨٣	٠,٢٢	١٠	٥,٧٤	٨٧٣	غير ذلك وغير مبيّن
١٠٠	١٩٧٩٩	١٠٠	٤٦٠٤	١٠٠	١٥١٩٥	المجموع

الجدول (١٤) : توزيع العاملين حالياً ١٠ سنوات وأكثر بحسب المهنة الرئيسية والعمر

المجموع	لا جواب		+ ٨٠		٧٩-٦٥		٦٤-٣٠		٢٩-١٥		١٤-١٠		توزيع المهنة
	%	العدد	%	العدد	%	العدد	%	العدد	%	العدد	%	العدد	
١٠٠	٧٩٢				٦,١٣٢	٥٠	٨١,٥٤	٦١٢	١٠٠,١٢	٨٠			كبار الموظفين في القطاع العام وفي القطاع الخاص الأخرى
١٠٠	٢١٣٨			٠,٧٦	١,٥٢٢	٤٠	١٤,٢٦	١٦٩٥	٢٢,٤٦	٨٨٢			موظفون في جهات القطاع العام والقطاع الخاص والخدمية
١٠٠	١٢٨٤				٥٠٧	٧٠	٦٠,١٤	٨٣٢	٢٤,٧٨	٤٨١			فنيين والصحة في القطاع الخاص والخدمية والزراعية وغيرها
١٠٠	١٢٠٥				١,٨٨٨	٢٠	٦٢,١٢	١٠٠,١٢	٢٥,٠٠	٥٦٢			مستعملون بالقطاع في المجالات الصحية والتعليمية والأعمال ذات
١٠٠	٢٥٤١			٠,٧٨	٦,٧٠	٢٤١	٥٥,٥٤	١٩٩٦	٢٦,٥٤	١٢١٤	٠,٨٤	٢٠	المعلمين في مجال التعليم الرسمية والوظيفية وفي مجاله التعليم
١٠٠	١٢٢٤			٢,٤٦	١٥,٥٧	١٩٦	٦٤,٧٥	٧٨٢	١٧,٢٦	٢٦١			فنيين وصالحين في الزراعة، في الصناعة، في صناعة الإسفنج
١٠٠	٢٧٧١				٢,٩٦	١١٠	١٢,٣٧	٣٣٢٧	٢٤,٤١	١٢٨٤	٠,٣٧	١٠	معلمين في مجال تعليم الأطفال والخدمية
١٠٠	٢٠٢٩				٢,٦٥	٨٠	٧٠,٨٦	٦١٤٦	٢٦,١٦	٧٩٢	٠,٢٣		المعلمين في التعليم، مجالات التعليم الرسمية والتعليمية والخدمية
١٠٠	١٦٦٥			٠,٦١	٧,٣٦	١٢٠	٧٤,٨٥	١٢٢٤	١٧,١٨	٢٨١			اصحاب الأعمال الصغيرة غير المؤهولة
١٠٠	٨٨٢						٤٢,١٨	٢٨١	٥٦,٨٢	٥٠١			غير مؤهولة وغير مؤهولة
١٠٠	٢٠٥١١			٠,٢٤	٤,٥٥	٩٢٢	٦٢,٧٢	١٢٠٦٩	٢٦,١٥	٢٢٨٩	٠,٢٤	٥٠	المجموع

الجدول (٦٥) : توزيع الناشطين اقتصادياً ١٥-٦٤ سنة بحسب المهنة الرئيسية والعمر

المجموع		٦٤-٣٠		٢٩-١٥		نوع المهنة
%	العدد	%	العدد	%	العدد	
١٠٠	٧٥٢	٨٩,٢٣	٦٧٢	١٠,٦٧	٨٠	كبار المسؤولين في القطاع العام وفي القطاع الخاص والاهلي
١٠٠	٢٥٧٨	٦٥,٧٦	١٦٩٥	٣٤,٢٤	٨٨٣	الاخصاليون في المجالات العلمية والطبية والفكرية والتعليمية
١٠٠	١٣٢٤	٦٣,٦٤	٨٤٣	٣٦,٣٦	٤٨١	المهن المساعدة في المجالات التقنية والصحية والتدريبية وغيرها
١٠٠	١٥٩٥	٦٤,٧٨	١٠٣٣	٣٥,٢٢	٥٦٢	مستخدمون إداريون في المجالات المكتبية والمالية والاستعلامات
١٠٠	٣٤٠٠	٥٩,٨٨	٢٠٣٦	٤٠,١٢	١٣٦٤	العاملون في مجال الخدمات الشخصية والوقائية وفي مجال البيع
١٠٠	١٠٢٣	٧٩,٦١	٨٢٢	٢٠,٣٩	٢١١	المزارعون والعمال المهرة وما شابه في الزراعة ومصيد الاسماك
١٠٠	٣٧٤١	٦٤,٣٤	٢٤٠٧	٣٥,٦٦	١٣٣٤	العاملون في مجال المهن ذات الطابع الحرفي
١٠٠	٢٩٥٩	٧٢,٨٨	٢١٥٦	٢٧,١٢	٨٠٢	العاملون في تشغيل محطات الطاقة والألات الصناعية والأليات
١٠٠	١٥٢٥	٨١,٧٠	١٢٥٤	١٨,٣٠	٢٨١	العمال المستخدمون غير المهرة
١٠٠	٨٨٣	٤٣,١٨	٣٨١	٥٦,٨٢	٥٠١	غير ذلك وغير مبيّن
١٠٠	١٩٧٩٩	٦٧,١٧	١٣٣٠٠	٣٢,٨٣	٦٤٩٩	المجموع

الجدول (٦٦) : توزيع العاملين حالياً ١٠ سنوات بحسب المهنة الرئيسية وديمومة العمل

المجموع		عمل متقطع		عمل موسمي		عمل دائم		نوع المهنة
%	العدد	%	العدد	%	العدد	%	العدد	
١٠٠	٧٩٢	٥,٠٦	٤٠	١,٢٧	١٠	٩٣,٦٧	٧٤٢	كبار المسؤولين في القطاع العام وفي القطاع الخاص والاهلي
١٠٠	٢٦٢٨	٣,٤٢	٩٠	٠,٣٨	١٠	٩٦,٢٠	٢٥٢٨	الاخصاليون في المجالات العلمية والطبية والفكرية والتعليمية
١٠٠	١٣٨٤	١١,٥٩	١٦٠			٨٨,٤١	١٢٢٤	المهن المساعدة في المجالات التقنية والصحية والتدريبية وغيرها
١٠٠	١٦٠٥	٠,٦٣	١٠			٩٩,٣٨	١٥٩٥	مستخدمون إداريون في المجالات المكتبية والمالية والاستعلامات
١٠٠	٣٥٩١	٧,٢٦	٢٦١	١,٦٨	٦٠	٩١,٠٦	٣٢٧٠	العاملون في مجال الخدمات الشخصية والوقائية وفي مجال البيع
١٠٠	١٢٢٤	٠,٨٢	١٠	٥٢,٤٦	٦٤٢	٤٦,٧٢	٥٧٢	المزارعون والعمال المهرة وما شابه في الزراعة ومصيد الاسماك
١٠٠	٣٧٣١	٣٥	٩٣٣	٠,٢٧	١٠	٧٤,٧٣	٣٧٨٨	العاملون في مجال المهن ذات الطابع الحرفي
١٠٠	٣٠٢٩	٧,٩٥	٢٤١	١,٢٢	٤٠	٩٠,٧٣	٢٧٤٨	العاملون في تشغيل محطات الطاقة والألات الصناعية والأليات
١٠٠	١٦٣٥	١٠,٤٣	١٧١	١٤,٧٢	٢٤١	٧٤,٨٥	١٣٢٤	العمال المستخدمون غير المهرة
١٠٠	٨٨٣					١٠٠	٨٨٣	غير ذلك وغير مبيّن
١٠٠	٢٠٥١١	٩,٣٤	١٩١٦	٤,٩٤	١٠١٣	٨٥,٧٢	١٧٥٨٣	المجموع

الجدول (٦٧) : توزع الناشطين اقتصادياً ١٥-٦٤ سنة بحسب المهنة الرئيسية  
 وديمومة العمل

المجموع		عمل متقطع		عمل موسمي		عمل دائم		نوع المهنة
%	العدد	%	العدد	%	العدد	%	العدد	
١٠٠	٧٥٢	٥,٣٢	٤٠	١,٢٣	١٠	٩٣,٣٣	٧٠٢	كبار المسؤولين في القطاع العام وفي القطاع الخاص والاهلي
١٠٠	٢٥٧٨	٣,١١	٨٠	٠,٣٩	١٠	٩٦,٥٠	٢٤٨٧	الاخصائيون في المجالات العلمية والطبية والفكرية والتعليمية
١٠٠	١٢٣٤	١١,٣٦	١٥٠			٨٨,٦٤	١١٧٤	المهن المساعدة في المجالات التقنية والصحية والتدريبية وغيرها
١٠٠	١٥٩٥	٠,٦٣	١٠			٩٩,٣٧	١٥٨٥	مستخدمون اداريون في المجالات المكتبية والمالية والاستعلامات
١٠٠	٣٤٠٠	٧,٩٦	٢٧١	١,١٨	٤٠	٩٠,٨٦	٣٠٨٩	العاملون في مجال الخدمات الشخصية والوقائية وفي مجال البيع
١٠٠	١٠٣٣	٠,٩٧	١٠	٥٠,٤٩	٥٢٢	٤٨,٥٤	٥٠١	المزارعون والعمال المهرة وما شابه في الزراعة وصيد الاسماك
١٠٠	٣٧٤١	٢٤,٩٣	٩٢٣	٠,٢٧	١٠	٧٤,٨٠	٢٧٩٨	العاملون في مجال المهن ذات الطابع الحرية
١٠٠	٢٩٥٩	٧,٨٠	٢٢١	١,٠٢	٣٠	٩١,١٩	٢٦٩٨	العاملون في تشغيل محطات الطاقة والآلات الصناعية والآليات
١٠٠	١٥٣٥	١٠,٤٦	١٦٠	١٣,٠٧	٢٠١	٧٦,٤٧	١١٧٤	العمال المستخدمون غير المهرة
١٠٠	٨٨٣					١٠٠	٨٨٣	غير ذلك وغير مبين
١٠٠	١٩٧٩٩	٩,٥٢	١٨٨٦	٤,١٥	٨٢٢	٨٦,٣٢	١٧٠٩١	المجموع

الجدول (٦٨) : توزع الذكور العاملين حالياً ١٠ سنوات وأكثر بحسب المهنة  
 الرئيسية وديمومة العمل

المجموع		عمل متقطع		عمل موسمي		عمل دائم		نوع المهنة
%	العدد	%	العدد	%	العدد	%	العدد	
١٠٠	٦٨٢	٥,٨٨	٤٠			٩٤,١٢	٦٤٢	كبار المسؤولين في القطاع العام وفي القطاع الخاص والاهلي
١٠٠	١٤٠٤	٦,٤٣	٩٠			٩٣,٥٧	١٣١٤	الاخصائيون في المجالات العلمية والطبية والفكرية والتعليمية
١٠٠	٨٢٢	١٣,٤١	١١٠			٨٦,٥٩	٧١٢	المهن المساعدة في المجالات التقنية والصحية والتدريبية وغيرها
١٠٠	٨٦٣					١٠٠	٨٦٣	مستخدمون اداريون في المجالات المكتبية والمالية والاستعلامات
١٠٠	٢٤١٧	٦,٦٤	١٦٠	١,٢٤	٣٠	٩٢,١٢	٢٢٢٧	العاملون في مجال الخدمات الشخصية والوقائية وفي مجال البيع
١٠٠	١٢١٤	٠,٨٣	١٠	٥٢,٨٩	٦٤٢	٤٦,٢٨	٥٦٢	المزارعون والعمال المهرة وما شابه في الزراعة وصيد الاسماك
١٠٠	٣٥٢١	٢٥,٣٦	٨٩٣	٠,٢٨	١٠	٧٤,٣٦	٢٦١٨	العاملون في مجال المهن ذات الطابع الحرية
١٠٠	٢٥٦٨	٩,٣٧	٢٤١	١,٥٦	٤٠	٨٩,٠٦	٢٢٨٧	العاملون في تشغيل محطات الطاقة والآلات الصناعية والآليات
١٠٠	١٤٩٤	١١,٤١	١٧١	١٥,٤٤	٢٣١	٧٣,١٥	١٠٩	العمال المستخدمون غير المهرة
١٠٠	٨٧٣					١٠٠	٨٧٣	غير ذلك وغير مبين
١٠٠	١٥٨٥٧	١٠,٨٢	١٧١٥	٦,٠١	٩٥٢	٨٢,١٨	١٢١٨٩	المجموع

الجدول (٦٩) : توزيع الذكور الناشطين اقتصادياً ١٥ - ٦٤ سنة بحسب المهنة الرئيسية وديمومة العمل

المجموع		عمل متقطع		عمل موسمي		عمل دائم		نوع المهنة
		العدد	%	العدد	%	العدد	%	
١٠٠	٦٥٢	٦,١٥	٤٠			٩٣,٨٥	٦١٢	كبار المسؤولين في القطاع العام وفي القطاع الخاص والاهلي
١٠٠	١٣٤٤	٥,٩٧	٨٠			٩٤,٠٣	١٢٦٤	الاخصائيون في المجالات العلمية والطبية والفكرية والتعليمية
١٠٠	٧٦٢	١٣,١٦	١٠٠			٨٦,٨٤	٦٦٢	المهن المساعدة في المجالات التقنية والصحية والتدريبية وغيرها
١٠٠	٨٥٢					١٠٠	٨٥٢	مستخدمون إداريون في المجالات المكتبية والمالية والاستعلامات
١٠٠	٢٢٥٧	٨,١٠٠	١٨١	٠,٨٩	٢٠	٩١,١١	٢٠٥٦	العاملون في مجال الخدمات الشخصية والوقائية وفي مجال البيع
١٠٠	١٠٢٣	٠,٩٨	١٠	٥٠,٩٨	٥٢٢	٤٨,٠٤	٤٩١	المزارعون والعمال المهرة وما شابه في الزراعة وصيد الاسماك
١٠٠	٣٥٣١	٢٥,٢٨	٨٩٢	٠,٢٨	١٠	٧٤,٤٣	٢٦٢٨	العاملون في مجال المهن ذات الطابع الحرجي
١٠٠	٢٥٠٨	٩,٢٠	٢٢١	١,٢٠	٣٠	٨٩,٦٠	٢٢٤٧	العاملون في تشغيل محطات الطاقة والآلات الصناعية والآليات
١٠٠	١٣٩٤	١١,٥١	١٦٠	١٣,٦٧	١٩١	٧٤,٨٢	١٠٤٣	العمال المستخدمون غير المهرة
١٠٠	٨٧٣					١٠٠	٨٧٣	غير ذلك وغير مبين
١٠٠	١٥١٩٥	١١,١٦	١٦٩٥	٥,٠٨	٧٧٢	٨٣,٧٦	١٢٧٢٨	المجموع

الجدول (٧٠) : توزيع الإناث الناشطات اقتصادياً ١٥ - ٤٦ سنة بحسب المهنة الرئيسية وديمومة العمل

المجموع		عمل متقطع		عمل موسمي		عمل دائم		نوع المهنة
		العدد	%	العدد	%	العدد	%	
١٠٠	١٠٠			١٠	١٠	٩٠	٩٠	كبار المسؤولين في القطاع العام وفي القطاع الخاص والاهلي
١٠٠	١٢٢٤			٠,٨١	١٠	٩٩,١٩	١٢٢٤	الاخصائيون في المجالات العلمية والطبية والفكرية والتعليمية
١٠٠	٥٦٢	٨,٩٣	٥٠			٩١,٠٧	٥١٢	المهن المساعدة في المجالات التقنية والصحية والتدريبية وغيرها
١٠٠	٧٤٢	١,٣٥	١٠			٩٨,٦٥	٧٣٢	مستخدمون إداريون في المجالات المكتبية والمالية والاستعلامات
١٠٠	١١٤٣	٧,٨٩	٩٠	١,٧٥	٢٠	٩٠,٣٥	١٠٣٣	العاملون في مجال الخدمات الشخصية والوقائية وفي مجال البيع
١٠٠	١٠					١٠٠	١٠	المزارعون والعمال المهرة وما شابه في الزراعة وصيد الاسماك
١٠٠	٢١١	١٩,٠٥	٤٠			٨٠,٩٥	١٧١	العاملون في مجال المهن ذات الطابع الحرجي
١٠٠	٤٥١					١٠٠	٤٥١	العاملون في تشغيل محطات الطاقة والآلات الصناعية والآليات
١٠٠	١٤٠			٧,١٤	١٠	٩٢,٨٦	١٣٠	العمال المستخدمون غير المهرة
١٠٠	١٠					١٠٠	١٠	غير ذلك وغير مبين
١٠٠	٤٦٠٤	٤,١٤	١٩١	١,٠٩	٥٠	٩٤,٧٧	٤٣٦٣	المجموع



الجدول (٧١): توزيع العاملين حالياً ١٠ سنوات وأكثر بحسب قطاع النشاط الاقتصادي والجنس

المجموع		أنتى		ذكر		قطاع النشاط
%	العدد	%	العدد	%	العدد	
٩.٥٨	١٩٦٦	٠.٤٣	٣٠	١٢.٢٧	١٩٤٦	الزراعة وتربية الحيوان والحراجه
٠.١٥	٣٠			٠.١٩	٣٠	صيد الاسماك والمزارع السمكية وأنشطة الخدمات ذات الصلة
٠.٢٩	٦٠	٠.٢٢	١٠	٠.٣٢	٥٠	التعدين واستغلال المحاجر
١٧.٥١	٣٥٩١	١٨.٥٣	٨٦٣	١٧.٢٠	٢٧٢٨	الصناعات التحويلية
٢.١٥	٤٤١	٠.٢٢	١٠	٢.٧٢	٤٣١	إمدادات الكهرباء والماء والغاز والبخار
١٠.٢٧	٢١٠٦	٠.٨٦	٤٠	١٢.٠٣	٢٠٦٦	التشييد، البناء والإنشاءات
١٥.٥٠	٣١٨٠	١٨.١٠	٨٤٣	١٤.٧٤	٢٣٣٧	تجارة جملة وتخزين وصيانة مركبات ودراجات وسلع شخصية وأسرية
٢.٧٤	٥٦٢	٣.٢٣	١٥٠	٢.٥٩	٤١١	الفنادق والمطاعم والمقاهي
٦.٢١	١٢٧٤	٢.٣٧	١١٠	٧.٣٤	١١٦٣	النقل والتخزين والاتصالات
٢.٧٤	٥٦٢	٤.٠٩	١٩١	٢.٣٤	٣٧١	المصارف والوساطة المالية والتأمين
٤.٥٥	٩٢٢	٦.٤٧	٣٠١	٣.٩٨	٦٢٢	أنشطة عقارية وتأجيريه وبحثية وكومبيوتر وأنشطة تجارية أخرى
٨.٨٥	١٨١٥	٣.٠٢	١٤٠	١٠.٥٦	١٦٧٥	الإدارة العامة والدفاع والضمان الاجتماعي الاجباري
٩.٠٥	١٨٥٦	٢٢.٨٤	١٠٦٣	٥	٧٩٢	التعليم وتعليم الكبار وتدريب المعوقين وتعليم قيادة السيارات
٣.٣٧	٦٩٢	٩.٢٧	٤٣١	١.٦٤	٢٦١	الصحة والعمل الاجتماعي
٥.٢٨	١١٠٣	٥.٨٢	٢٧١	٥.٢٥	٨٢٢	صحة عامة وأنشطة اللقابات وترفيه وثقافة وأنشطة خيرية أخرى
١.٢٧	٢٦١	٤.٠٩	١٩١	٠.٤٤	٧٠	أنشطة الخدمة المنزلية
٠.٢٤	٥٠	٠.٢٢	١٠	٠.٢٥	٤٠	السفارات والمنظمات والهيئات الدولية والاقليمية
٠.١٥	٣٠	٠.٢٢	١٠	٠.١٣	٣٠	لا جواب
١٠٠	٢٠٥١١	١٠٠	٤٦٥٤	١٠٠	١٥٨٥٧	المجموع

الجدول (٧٢) : توزع العاملين حالياً ١٠ سنوات وأكثر بحسب المهنة الثانوية والجنس

نوع المهنة	ذكر		أنثى		المجموع	
	العدد	%	العدد	%	العدد	%
كبار المسؤولين في القطاع العام وفي القطاع الخاص والاهلي						
الاخصائيون في المجالات العلمية والطبية والفكرية والتعليمية	٦٠	٠,٣٨	٢٠	٠,٤٣	٨٠	٠,٣٩
المهن المساعدة في المجالات التقنية والصحية والتدريبية وغيرها	٣٠	٠,١٩	١٠	٠,٢٢	٤٠	٠,٢٠
مستخدمون إداريون في المجالات المكتبية والمالية والاستعلامات	٢٠	٠,١٣			٢٠	٠,١٠
العاملون في مجال الخدمات الشخصية والوقائية وفي مجال البيع	٧٠	٠,٤٤			٧٠	٠,٣٤
المزارعون والعمال المهرة وما شابه في الزراعة وصيد الاسماك	٤٠	٠,٢٥			٤٠	٠,٢٠
العاملون في مجال المهن ذات الطابع الحر في	٣٠	٠,١٩	١٠	٠,٢٢	٤٠	٠,٢٠
العاملون في تشغيل محطات الطاقة والآلات الصناعية والآليات	٧٠	٠,٤٤			٧٠	٠,٣٤
العمال المستخدمون غير المهرة	٢٠	٠,١٣			٢٠	٠,١٠
لا مهنة ثانوية	١٥٥١٦	٩٧,٨٥	٤٦١٤	٩٩,١٤	٢٠١٣٠	٩٨,١٤
المجموع	١٥٨٥٧	١٠٠	٤٦٥٤	١٠٠	٢٠٥١١	١٠٠

الجدول (٧٣) : توزع الناشطين اقتصادياً ١٥-٦٤ سنة بحسب المهنة الثانوية والجنس

نوع المهنة	ذكر		أنثى		المجموع	
	العدد	%	العدد	%	العدد	%
كبار المسؤولين في القطاع العام وفي القطاع الخاص والاهلي						
الاخصائيون في المجالات العلمية والطبية والفكرية والتعليمية	٦٠	٠,٤٠	٢٠	٠,٤٤	٨٠	٠,٤١
المهن المساعدة في المجالات التقنية والصحية والتدريبية وغيرها	٢٠	٠,١٣	١٠	٠,٢٢	٣٠	٠,١٥
مستخدمون إداريون في المجالات المكتبية والمالية والاستعلامات	٢٠	٠,١٣			٢٠	٠,١٠
العاملون في مجال الخدمات الشخصية والوقائية وفي مجال البيع	٦٠	٠,٤٠			٦٠	٠,٢٠
المزارعون والعمال المهرة وما شابه في الزراعة وصيد الاسماك	٤٠	٠,٢٦			٤٠	٠,٢٠
العاملون في مجال المهن ذات الطابع الحر في	٢٠	٠,٢٠	١٠	٠,٢٢	٣٠	٠,٢٠
العاملون في تشغيل محطات الطاقة والآلات الصناعية والآليات	٧٠	٠,٤٦			٧٠	٠,٣٥
العمال المستخدمون غير المهرة	٢٠	٠,١٣			٢٠	٠,١٠
لا مهنة ثانوية	١٤٥٤٤	٩٥,٧١	٤٥٥٤	٩٨,٩١	١٩٠٩٧	٩٦,٤٥
غير معني	٣٣١	٢,١٨	١٠	٠,٢٢	٣٤١	١,٧٢
المجموع	١٥١٩٥	١٠٠	٤٦٠٤	١٠٠	١٩٧٩٩	١٠٠

## ج - التمويل والتعاونيات:

تشير معطيات الجدول (٧٥) إلى أن ساحل جبيل يضم ١٦ مؤسسة مصرفية، أي ١٠٠٪ من المصارف في قضاء جبيل. فالنشاطات الاقتصادية محصورة كلها على الساحل ومثلها الكثافة السكانية حول مركز قضاء يشكل ممراً أكثر منه قطباً جاذباً، أما التعاونيات الاستهلاكية فإنها تتمركز على الساحل بنسبة ٥٦٪. ٢٥٪ منها في السفوح الوسطى وبخاصة حول دير عنايا بفضل الدينامية التي بعثها الحج إلى حيث عاش مار شربل (الجدول ٧٤).

الجدول (٧٤): توزيع التعاونيات الاستهلاكية والإنتاجية بحسب المناطق في قضاء جبيل

المجموع	أعالي	وسط	ساحل	المنطقة تعاونية
١٦	٢	٤	٩	عدد
١٠٠	١٩	٢٥	٥٦	%

الجدول (٧٥): توزيع المصارف بحسب المناطق في قضاء جبيل

المجموع	أعالي	وسط	ساحل	المصارف المنطقة
١٦	٠	٠	١٦	عدد
١٠٠	٠	٠	١٦٠	%

## ٧-٢ الحرف:

### أ - أنواع الحرف:

تشير معطيات الجدول (٧٦) إلى أن هناك ١١٦ مؤسسة حرفية في قضاء جبيل. تنتج ١٤٩ نوعاً من السلع الحرفية. بمعدل وسط ٢٨، ١ سلعة للمؤسسة الواحدة، أهمها السلع الجلدية والنسيجية (٥٥ سلعة) ٤١ سلعة غذائية تموينية، ١٢ سلعة فخارية وزجاجية، ٨ سلع خشبية وقصبية.

الجدول (٧٦): توزيع الحرف بحسب نوع السلع الحرفية المنتجة في قضاء جبيل

السلعة	معدنية	خشبية	رملية فخارية	جلدية نسيجية	معمارية	غذائية	غيره	المجموع	مجموع المؤسسات
عدد	٠	٨	١٢	٥٥	١٠	٤١	٢٣	١٤٩	١١٦

### ب - العاملون في القطاع الحرفي:

يبلغ عدد الناشطين اقتصادياً في القطاع الحرفي ٣٧٤١ شخصاً أي ما يعادل ١٩٪ من الناشطين مهنياً في قضاء جبيل، ٩٤٪ هم من الرجال (الجدول ٨٠) يعملون بسن مبكرة ١٥-٢٩ سنة (الجدولان ٦٤-٦٥) ولكن المهن الحرفية في جبيل مهن متقطعة النشاط للعاملين فيها من كلا الجنسين (الجدول ٦٦، ٦٧، ٦٨، ٧٠) وتتحول مهناً ثانوية لـ ٢٢٪، ٠٪ من النساء و ٢٠، ٠٪ من الرجال (الجدول ٧٣).

### ٧-٣ الحياة المهنية:

#### أ - المهن الرئيسية:

هناك في قضاء جبيل ثلاث مهن رئيسية نسبة لعدد متعاطيها من الناشطين اقتصادياً هي على التوالي.

١- المهن الحرفية: حيث يعمل ١٩٪ من الناشطين ٩٤٪ هم من الرجال و ٦٪ من النساء.

٢- مهن الخدمات والبيع: حيث يعمل ١٧٪ من الناشطين اقتصادياً، ٦٦٪ منهم من الرجال، و ٣٤٪ من النساء.

٣- مهن صناعية: حيث يعمل ١٥٪ من الناشطين اقتصادياً ٨٥٪ هم من الرجال و ١٥٪ من النساء.

## ب - المهن الثانوية :

٢٪ من الناشطين في قضاء جبيل يتعاطون مهناً ثانوية بالنسبة إليهم هي:

- ١- المهن العلمية والتعليمية: يتعاطاها ٤١,٠٪ من الناشطين.
- ٢- المهن الصناعية: ويعمل فيها ٣٥,٠٪ من الناشطين.
- ٣- المهن الخدماتية والبيع: ويشغل فيها ٣٠,٠٪ من الناشطين.

## ج - النشاط الاقتصادي والجنس:

١- النساء: تبرز النساء الناشطات اقتصادياً في قضاء جبيل في امتهانهن عملاً دائماً (الجدول ٧٧) وتعاطيهن المهن العلمية والتعليمية والطبية. ومهن المساعدة الصحية والتدريبية، والأعمال المكتبية الإدارية والمهن الخدماتية والبيع (الجدول ٧٩) يقمن بها بعمر شبابي. وقلما يقدمن على مهن ثانوية (الجدول ٧٣).

الجدول (٧٧): توزيع العاملين حالياً ١٠ سنوات وأكثر بحسب ديومة العمل والجنس

طبيعة العمل	ذكر		أنثى		المجموع	
	العدد	%	العدد	%	العدد	%
عمل دائم	١٢١٨٩	٨٢,١٨	٤٣٩٢	٩٤,٤٠	١٧٥٨٣	٨٥,٧٢
عمل موسمي	٩٥٣	٦,٠١	٦٠	١,٢٩	١٠١٣	٤,٤٩
عمل متقطع	١٧١٥	١٠,٨٢	٢٠١	٤,٣١	١٩١٦	٩,٣٤
المجموع	١٥٨٥٧	١٠٠	٤٦٥٤	١٠٠	٢٠٥١١	١٠٠

الجدول (٧٨): توزيع الناشطين اقتصادياً ٥١-٦٤ سنة بحسب ديومة العمل والجنس

طبيعة العمل	ذكر		أنثى		المجموع	
	العدد	%	العدد	%	العدد	%
عمل دائم	١٢٧٢٨	٨٢,٧٦	٤٣٦٣	٩٤,٧٧	١٧٠٩١	٨٦,٢٢
عمل موسمي	٧٧٢	٥,٠٨	٥٠	١,٠٩	٨٢٢	٤,١٥
عمل متقطع	١٦٩٥	١١,١٦	١٩١	٤,١٤	١٨٨٦	٩,٥٢
المجموع	١٥١٩٥	١٠٠	٤٦٠٤	١٠٠	١٩٧٩٩	١٠٠

الجدول (٧٩) : توزيع العاملين حالياً ١٠ سنوات وأكثر بحسب المهنة الرئيسية والجنس

المجموع		انثى		ذكر		نوع المهنة
%	العدد	%	العدد	%	العدد	
٣,٨٦	٧٩٢	٢,٣٧	١١٠	٤,٣٠	٦٨٢	كبار المسؤولين في القطاع العام وفي القطاع الخاص والاهلي
١٢,٨٦	٢٦٢٨	٢٦,٥١	١٢٢٤	٨,٨٦	١٤٠٤	الاخصائيون في المجالات العلمية والطبية والفكرية والتعليمية
٦,٧٥	١٢٨٤	١٢,٠٧	٥٦٢	٥,١٩	٨٢٢	المهن المساعدة في المجالات التقنية والصحية والتدريبية وغيرها
٧,٨٢	١٦٠٥	١٥,٩٥	٧٤٢	٥,٤٤	٨٦٣	مستخدمون إداريون في المجالات المكتبية والمالية والاستعلامات
١٧,٥١	٣٥٩١	٢٥,٢٢	١١٧٤	١٥,٢٤	٣٤١٧	العاملون في مجال الخدمات الشخصية والوقائية وفي مجال البيع
٥,٩٧	١٢٢٤	٠,٢٢	١٠	٧,٦٥	١٢١٤	الزراعون والعامل المهرة وما شابه في الزراعة وصيد الاسماك
١٨,١٩	٣٧٣١	٤,٥٣	٢١١	٢٢,٢٠	٣٥١٢	العاملون في مجال المهن ذات الطابع الحر في
١٤,٧٧	٣٠٢٩	٩,٩١	٤٦١	١٦,١٩	٢٥٦٨	العاملون في تشغيل محطات الطاقة والآلات الصناعية والآليات
٧,٩٧	١٦٣٥	٣,٠٢	١٤٠	٩,٤٢	١٤٩٤	العاملون المستخدمون غير المهرة
٤,٣٠	٨٨٢	٠,٢٢	١٠	٥,٥٠	٨٧٢	غير ذلك وغير مبيّن
١٠٠,٠٠	٢٠٥١١	١٠٠,٠٠	٤٦٥٤	١٠٠,٠٠	١٥٨٥٧	المجموع

الجدول (٨٠) : توزيع الناشطين اقتصادياً ١٥-٦٤ سنة بحسب المهنة الرئيسية والجنس

المجموع		انثى		ذكر		نوع المهنة
%	العدد	%	العدد	%	العدد	
٣,٨٠	٧٥٢	٢,١٨	١٠٠	٤,٢٩	٦٥٢	كبار المسؤولين في القطاع العام وفي القطاع الخاص والاهلي
١٢,٠٢	٢٥٧٨	٢٦,٨٠	١٢٣٤	٨,٨٤	١٣٤٤	الاخصائيون في المجالات العلمية والطبية والفكرية والتعليمية
٦,٦٩	١٢٢٤	١٢,٢٠	٥٦٢	٥,٠٢	٧٦٢	المهن المساعدة في المجالات التقنية والصحية والتدريبية وغيرها
٨,٠٥	١٥٩٥	١٦,١٢	٧٤٢	٥,٦١	٨٥٢	مستخدمون إداريون في المجالات المكتبية والمالية والاستعلامات
١٧,١٧	٣٤٠٠	٢٤,٨٤	١١٤٣	١٤,٨٥	٢٢٥٧	العاملون في مجال الخدمات الشخصية والوقائية وفي مجال البيع
٥,٢٢	١٠٣٣	٠,٢٢	١٠	٦,٧٣	١٠٢٣	الزراعون والعامل المهرة وما شابه في الزراعة وصيد الاسماك
١٨,٩٠	٣٧٤١	٤,٥٨	٢١١	٢٢,٢٣	٣٥٣١	العاملون في مجال المهن ذات الطابع الحر في
١٤,٩٤	٢٩٥٩	٩,٨٠	٤٥١	١٦,٥٠	٢٥٠٨	العاملون في تشغيل محطات الطاقة والآلات الصناعية والآليات
٧,٧٥	١٥٣٥	٣,٠٥	١٤٠	٩,١٧	١٢٩٤	العاملون المستخدمون غير المهرة
٤,٤٦	٨٨٢	٠,٢٢	١٠	٥,٧٤	٨٧٢	غير ذلك وغير مبيّن
١٠٠	١٩٧٩٩	١٠٠	٤٦٠٤	١٠٠	١٥١٩٥	المجموع

٢- الرجال: الناشطون اقتصادياً في قضاء جبيل هم أكثر بروزاً في النشاط خارج المسكن (الجدولان ٨١-٨٢) يقومون بمهن موسمية أو متقطعة النشاط (الجدول ٧٧) يعملون في الزراعة والصناعة والحرف. ويحملون مسؤولية الإدارات العامة والخاصة (الجدولان ٧٩-٨٠).

الجدول (٨١): توزيع المقيمين ١٠ سنوات وأكثر بحسب العلاقة بقوة العمل والجنس

المجموع		انثى		ذكر		طبيعة العمل
%	العدد	%	العدد	%	العدد	
٢٨.٤٢	٢٠٢٤١	١٦.٧٧	٤٤٦٢	٦٠.٥٢	١٥٧٧٧	مشتغل خارج المسكن
٠.٥١	٣٧١	٠.٧٢	١٩١	٠.٣١	٨٠	مشتغل داخل المسكن
٠.٩٩	٥٣٢	٠.٠٤	١٠	١.٩٦	٥١٢	متعطل سبق له العمل
٢.٣٦	١٢٤٤	٠.٦٨	١٨١	٤.٠٨	١٠٦٣	متعطل لم يسبق له العمل
١.٣٧	٧٢٢	٠.٢٣	٦٠	٢.٥٤	٦٦٢	مكتف مالياً
١.١٦	٦١٢	٠.١١	٣٠	٢.٢٢	٥٨٢	متقاعد
٢٢.٠٨	١١٦٢٥	٢٢.٦٥	٦٠٢٨	٢١.٥١	٥٦٠٧	طالب
٢٩.٦٦	١٥٦٦٢٧	٥٨.٧٠	١٥٦٢٧			سيدة في المنزل لا تعمل
٣.٤٥	١٨١٥	٠.١١	٣٠	٦.٨٥	١٧٨٥	غير ذلك لا يعمل
١٠٠	٥٣٦٨٨	١٠٠	٢٦٦٢٠	١٠٠	٢٦٠٦٨	المجموع

الجدول (٨٧) : توزيع القيميين المذكور ١٠ سنوات وأكثر بحسب الفئة العمرية والملاقة بقوة العمل

الفئة العمرية	مشتغل خارج السكن		مشتغل داخل السكن		مشتغل سبق له العمل		يسبق له العمل		مشمول لم يشتغل له العمل		مكتف مالياً		متقاعد		طالب		غير ذلك لا يعمل		المجموع	
	%	العدد	%	العدد	%	العدد	%	العدد	%	العدد	%	العدد	%	العدد	%	العدد	%	العدد		
١٤-١٠	٤٠	١,٤٩																	٣٦٨٨	
١٥-١٩	٤٠٩٢	٥٨,٢٣	٥٠	١,١١٨	١٠	٨٥٣	٠,٣٧	١٠	٠,١٢	١٠	١,٣٤	٢٥٩٨	٤٠	٩٦,٩٤	٢٥٩٨	٤٠	٩٦,٩٤	١,٤٩	٣٦٨٨	
٢٠-٢٤	١٠٠٩٢	٨٨,٨٩	٣٠	٠,٢٥	٢٢١	١,٩٣	١٠	١,٣٧	١٠	١,٣٤	١٣٠	٢٥٩٩	٢٨١	٣٥,٣٤	٣٩٩٩	٢٨١	٣٥,٣٤	٤,٤٩	٨٤٨٥	
٢٥-٢٩	٨٨٣	٦,٦٧			١٢٠	١,١٧	٢٤١	٢,١٧	٢	١٢٠	١,٣٤							٤٥١	١٢٠٠	
٣٠-٣٤	٧٩-٦٥				١٠	١,١٧	٢١١	١,٩٣	١٢٠	١,٣٤	١٤,٥٨							٧٠٢	١٢٠٠	
٣٥-٣٩	٧٠	١٥,٢٣			١٠	١,١٧	١٠٠	١,٣٧			١٥,٣٣							٢١١	٤٦١	
٤٠-٤٤					١٠	١,١٧													١٠	١٠٠
٤٥-٤٩																			١٠	١٠٠
٥٠-٥٤																			١٠	١٠٠
٥٥-٥٩																			١٠	١٠٠
٦٠-٦٤																			١٠	١٠٠
٦٥-٦٩																			١٠	١٠٠
٧٠-٧٤																			١٠	١٠٠
٧٥-٧٩																			١٠	١٠٠
٨٠-٨٤																			١٠	١٠٠
٨٥-٨٩																			١٠	١٠٠
٩٠-٩٤																			١٠	١٠٠
٩٥-٩٩																			١٠	١٠٠
١٠٠-١٠٤																			١٠	١٠٠
المجموع	١٥٧٧٧	٦٠,٥٣	٨٠	٠,٣٦	٥١٢	١,٩٦	١٠٠	١,٣٧	٤٠٠٨	٦٦٢	٢,٥٤	٥٨٢	٢,٢٣	٥٦٠٧	٢١,٥١	١٧٨٥	٢,٨٥	٢٦٠٦٨	١٠٠	



## د - النشاط الاقتصادي والعمر:

١- القوى الفتية ١٥-١٩ سنة: تبرز القوى الفتية الناشطة في قضاء جبيل في كونها تعمل داخل المسكن أو أنها متعطلة لم يسبق أن عملت وهي تضم طلاباً (الجدولان ٨١-٨٢) وتعمل في المهن المكتبية والخدماتية والمساعدة الصحية والحرف (الجدول ٦٤).

٢- القوى المتقدمة عمراً ٣٠-٦٤ سنة: تظهر القوى المتقدمة عمراً من الناشطين اقتصادياً في عملها خارج المسكن، أو أنها متعطلة سبق لها العمل فاكثفت أو تقاعدت (الجدول ٨٢) وتؤدي عملها في قطاع الزراعة والصناعة والحرف (الجدول ٦٤) وفي قيامها بمهام إدارية كبرى أو المهن العلمية والطبية والفكرية (الجدول ٧٩).

٣- نسبة الإعالة: تبلغ نسبة الإعالة الكلية ٠,٦٠٠٪ في جبيل. وهي أدنى من المعدل العام في لبنان ٥٦,٧٥ (الجدول ٨٣).

الجدول (٨٣): توزيع السكان بحسب فئة الأعمال ونسبة الإعالة الكلية (١٥-٦٩ سنة)

نسبة الإعالة الكلية	لا جواب	+ ٦٤	٦٤-١٥	١٤-٠	فئة / قضاء
٥٠,٠٦	٢٠	٥٣٦٦	٤١٥٧٤	١٥٤٤٦	جبيل
٥٦,٧٥	١٥٦٨	٢١٣٢٨٥	١٩٨٤٢٣٦	٩١٢٧٣٩	لبنان

## هـ - ديمومة العمل:

يقوم ١٤٪ من الناشطين بعمل متقطع وموسمي (الجدول ٦٣).

## و - البطالة:

تظهر معطيات الجدول (٨٤) أن نسبة البطالة هي ٤٩,٧ في قضاء جبيل. وهي أكبر مما هي عليه البطالة المعلنة في لبنان ٩٧,٩٧٪.

الجدول (٨٤) : توزع السكان بحسب العلاقة بقوة العمل ونسبة البطالة

نسبة البطالة	متعطّل		يعمل		علاقة قضاء
	لم يعمل	سبق أن عمل	خارج المسكن	داخل المسكن	
٧,٤٩	١٢٣٤	٣٤١	٢٧١	١٩١٨٧	جيبيل
٦,٩٧	٤٢٧٥٩	٢٥١٢٩	٢٣٥٥٠	٨٨٣٠٢٠	لبنان

## الفصل الثامن

### المواقع الأثرية والسياحية والطبيعية والخدماتية

#### ٨-١ المواقع الأثرية:

تملاً قرى قضاء جبيل بقايا آثار عمران قديم تعاقبت على طبعه بطابعها حضارة الفاتحين الذين عبروا أو سادوا فترة من الزمن. بعض هذه الآثار أتلف لضعف قيمته أو انتزع وأخفي لأهميته وقليلها حظي بعناية وزارة السياحة وجمعيات الحفاظ على العمارات القديمة والمباني الأثرية، ويمكن تحديد مواقع هذه الآثار على الشكل الآتي.

- ١- طريق نهر إبراهيم، أدونيس، المشنقة، مشان.
- ٢- منطقة قرطبا، المغيري، المجدل، النيطرة، أفقا.
- ٣- منطقة إهمج، اللقوق، العاقورة، يانوح.
- ٤- منطقة إده، بنتاعل، بحديدات، حجولا.
- ٥- عمشيت، عبيدات، حاقل، لحفد، ترتج.
- ٦- البربارة، بخعاز، معاد، بجه، ميفوق.

#### أ - الآثار القديمة:

- مدينة جبيل: مدينة الحرف والكتابة الصوتية، هي متحف تراكتت فيه آثار الحضارات المتعاقبة، مساكن حجرية من العصر الأنبوليتي (الرابع) والنيوليتي (الألف الخامس) سور أموري من الألف الثاني ق. م. بقايا هيكل ايل (الألف الثالث ق. م) معبد الأنصاب أعمدة وبقايا قصر الملك من الألف الثالث ق. م. معبد بعلة جبيل، مسرح روماني نواويس ومدافن ملوك جبيل

وبخاصة حيث وجد ناووس الملك أحيرام، رواق روماني، قلعة صليبية، بقايا حصن\*فاطمي. استحكامات مملوكية وعثمانية. خارج أسوار القلعة، هناك كنيسة مار يوحنا مرقص الصليبية الطراز، وجامع جبيل الأثري (١٧٧٠).

- أدونيس وسنور: وفيها بقايا هيكل ونووايس فينيقية وفسيفساء بيزنطية وكتابة هيروغليفية مصرية.

- مشان: (ومعناها الحجر الصلب) وفيها نووايس فينيقية، وأروقة ودهاليز رومانية.

- المشنقة: رسوم صخرية ونووايس، قلعة وميدان ومذبح وسور وبرج روماني.

- قرطبا: نقوش وكتابات رومانية في محلة راس عقبة ووادي بطرايش. معاصر فينيقية، وبقايا هيكل روماني.

- المغيري: بقايا قلعة رومانية ومعبد ونقوش.

- الجليسة: بقايا قلعة ودهاليز رومانية.

- مجدل العاقورة: برج روماني.

- يانوح: كنيسة مار جرجس وقد شيدت على أنقاض معبد أدونيس وتحولت مقرأ بطريكياً مارونياً من سنة ٩٣٩-١١٢١.

- العاقورة: كنيسة مار بطرس التي كانت معبداً فينيقياً منحوتاً بالصخر، وطريق رومانية تصلها باليمونة.

- أققا: بقايا هيكل فينوس وقلعة ونقوش رومانية وطريق رومانية تربطها برسم الحدث.

- غلبون: مدافن فينيقية، كنيسة مار فوقا بيزنطية. فتري، الكفر، غرزوز، شيخان، سقي رشميا، حبوب، وتضم كل منها آثاراً، أبراجاً، معابد، أو نووايس.

- إهمج: أبنية فينيقية ورومانية، معبد فينيقي على قمة جبل حضرون، كتابات

- 
- رومانية في محله ميحال، طريق رومانية.
  - إده: كنيسة شيدت على آثار معبد فينيقي.
  - بنتاعل: نقوش صخرية فينيقية.
  - بجديدات: رسوم جدرانية في كنيسة مارتادروس بيزنطية الطراز- سريانية الكتابة تعود إلى القرن التاسع.
  - معاد: كنيسة الیصابات بنيت على أنقاض هيكل زوس الإغريقي الذي بدوره بني على أنقاض معبد باعال الفينيقي نووايس، معاصر وأثار عمران كثيرة.
  - حصارات: كنيسة مارغالب صليبية. وكنيسة مار يوحنا فوق معبد روماني.
  - شامات: كنيسة بيزنطية من الجيل الرابع وآبار رومانية.
  - بلاط، البربارة وجاج: كنائس بنيت على أنقاض معابد فينيقية ورومانية.
  - ترتج، بخعاز ومشمش: نووايس فينيقية ورومانية صخرية.
  - لحفد: بقايا أبراج رومانية، وهي مشهورة بعامية لحفد.
  - حاقل وحجولا: متحجرات سمكية.
  - حصرائيل: كنيسة مار تادروس صليبية، مدافن فينيقية.
  - عبيدات: طريق ونقوش رومانية، كنيسة مار أسابيوس المبنية على أنقاض هيكل روماني، معاصر حجرية من العصور الفينيقية.
  - عمشيت: كنيسة القديسة صوفيا فوق أساسات معبد البعلة الفينيقي.
  - نووايس رومانية كنيسة سيدة نايا الصليبية.

### ب - الأديرة والمواقع المشهورة:

- دير سيدة ميفوق ١٧٦٦م، دير سيدة المعونات ١٧٧٠م.
- مار سركريس وباخوس ١٨١٥م، مار شليطا القطار ١٨٤٨م.

- مار عبدا معاد ١٧٦٦م، مار مارون عنايا ١٨١١م.
- مار يعقوب بشعلة ١٨٦٠م.
- أديرة كانت مقر البطريركية المارونية خلال مئات السنين:
- دير سيدة يانوح (٩٢٨م-١١٢٠م).
- سيدة ايليج ميفوق.
- دير سيدة هاييل.
- دير لحفد. دير الكفر.

#### ج - العمارات اللبنانية :

هي عمارات قديمة اتبعت طرازاً مميزاً خاصاً وامتقناً، ولكنها مشتتة هنا وهناك في قرى جبيل، وقد بدأت تغمرها وتحجبها بنايات الباطون أهمها يقع في القرى والبلدات الآتية: عمشيت، جبيل، بخعاز، قرطبا، عاقورة، إهمج، لحفد، بجة، ترتج.

#### د - مزارات مشهورة :

- دير مار مارون ومحبة مار بطرس عنايا. يحج إليها الزوار تشفعا بالقديس شربل الذي عاش حبيساً وتقدس هناك (١٨٣٣-١٨٩٨م).
- كنيسة مار يوحنا مرقص الأثرية في جبيل.
- كنيسة القديسة بربارة في البربارة.

#### ٨-٢ المغاور والبوابع :

هناك بعض المغاور والفجوات في قضاء جبيل أهمها:

- ١- مغارة أفقا حيث تتدفق مياه النبع الذي يحمل اسمها. تقع على ارتفاع

١٢٠٠م، وهي بعمق ٢٤٠٠م.

٢- مغارة الرويس، مغارة ترتج، مغارة بجة، مغارة بخعاز، مغارة عبيدات،  
مغارة العاقورة (٥٠٠م)

### ٨-٣ مراكز التزلج والمنتجعات البحرية :

أ - اللقوق: هو المركز الوحيد للتزلج في قضاء جبيل وقد بدأ العمل فيه منذ أوائل الستينات وهو منذ ذلك التاريخ مجهز بالبنى الاستقبالية المعدة لرواد الرياضات الشتوية ولهواة التزلج، أقيم بجانبه فندقان يضم كل منهما مطعماً وصالات استقبال وترفيه. لم يرق مركز اللقوق للتزلج على منافسة مراكز كسروان والمنتن، بسبب بعده عن بيروت من جهة وبسبب تأخر تعبيد الطرق التي تصله بجبيل عبر إهمج أو عبر قرطبا وجعلها طريقاً عريضة صالحة للعبور السريع المريح.

ب - المنتجعات البحرية: يمتد على شاطئ ساحل قضاء جبيل من البربارة حتى مصب نهر إبراهيم ٢٦ منتجعاً بحرياً متفاوتة الحجم والتجهيزات الاستقبالية والخدماتية من بينها ٧ منتجعات كبيرة فخمة تعرض لروادها مئات الشاليهات والكابينات مع أحواض سباحة ثلاثة منها أولمبية وأربعة منها تؤمن لهواة الرياضة البحرية مرافئ لإيواء اليخوت.

### ٨-٤ الفنادق والمطاعم وأماكن الترفيه :

أ - الفنادق والمطاعم: ٣٣٪ من الفنادق والموتيلات و٤٤٪ من المطاعم تقع في وسط قضاء جبيل وقد اجتذبتها طريق جبيل -عنايا وكثرة دقوق الحجاج إلى مزار الدير والمحبسة حيث عاش القديس شربل (الجدول ٨٥).

الجدول (٨٥) : توزع الفنادق والمطاعم بحسب المناطق في قضاء جبيل

المتنطقة	الساحل	الوسط	الاعالي	المجموع
فنادق عدد	٩	٧	٥	٢١
%	٤٣	٣٣	٢٤	١٠٠
مطاعم عدد	١٩	٢٨	١٦	٦٣
%	٣٠	٤٤	٢٥	١٠٠

ب - مراكز الترفيه في قضاء جبيل:

١- التجهيزات العامة :

ما من تجهيزات عامة في قضاء جبيل تعود للمؤسسات الحكومية أو للبلديات؛ كالفنادق والملاعب العامة، المنتزهات، المكتبات البلدية، صالات العرض، قاعات، مسارح، مسابح، أحواض سباحة، فهذه غير متوفرة كتجهيزات عامة.

٢- التجهيزات الخاصة :

أ - المكتبات: هناك ثلاث مكتبات. اثنتان تابعتان لجامعة الروح القدس كلية الحقوق، وللجامعة اللبنانية - الأميركية والثالثة تابعة لأنطش ماريوحنا مرقص، يمكن للطلاب والباحثة الإفادة منها مكانياً. على أن العديد من المدارس وبخاصة الثانويات الكبرى منها، تملك مكتباتها الخاصة بتلامذتها. يضاف إليها مكتبة مؤسسة لويس قرداحي.

ب - الملاعب: تملك المدارس الكبرى ملاعب مجهزة خاصة بتلامذتها، وغالباً ما تتيح إدارات هذه المدارس للنوادي المحلية الإفادة من تجهيزاتها. بالمقابل هناك بعض أندية قضاء جبيل قد أمكنها الحصول على البنى الرياضية اللازمة لممارسة نشاطاتها ومنها نادي عمشيت، نادي حبوب، إهمج، قرطبا، بلاط، المنصف.

ج - المسارح وصالات العرض والسينما :

١- المسارح وصالات العرض: هي ملك أصحابها وبخاصة المؤسسات التربوية



والكنسية، توظفها لإحياء نشاطاتها الخاصة بها، ولا يندر أن تسمح إدارات تلك المسارح والصالات من أن يستفيد منها من يرغب من أبناء المحلة، تلك هي حال مسرح ثانوية راهبات العائلة المقدسة في جبيل. وقاعة محاضرات دير سيدة العونات ومثله في عمشيت والعاقورة وقرطبا وإهمج، وهناك قاعة مار جرجس، والجمعية الخيرية، والجامعات.

٢- السينما: هناك صالة واحدة للسينما، تعمل بشكل موسمي في جبيل، وغالباً ما تتحول المسارح الخاصة صالات عرض سينمائي فتعمل في المناسبات.

#### د - مدن الملاهي؛

هناك محلة واحدة في مدينة جبيل تعرض للأطفال وللصغار أنواعاً مختلفة من الألعاب أنها حديقة ألعاب أكثر منها مدينة ملاهي. بل تابل هناك متحف للمتحجرات، ومتحف شمع داخل سور مدينة جبيل.

#### ٨-٥ المهرجانات والمعارض والاحتفالات؛

أ - المهرجانات: تقام المهرجانات بشكل شبه ثابت سنوياً وتتضمن إقامة المسرحيات أو حفلات الموسيقى، والزجل والغناء أو الرقص الفلكلوري. أهمها تقام في اسكلة جبيل حول رصيف الميناء فيما المنصة تتوسط الميناء عائمة فوق الماء. بالمقابل هناك العديد من الأندية والجماعات المحلية تقيم مهرجانات سنوية يعود ريعها لخدمة مشاريعها: ومنها قرى زبدين، عمشيت، حبوب، إهمج، ترتج، ميفوق، قرطبا...

ب - المعارض: أهم المعارض في صالات جبيل وفي عمشيت وبعض قرى قضاء جبيل هي معارض الأشغال اليدوية، والفنون الحرفية المحلية.

ج - الاحتفالات: بالإضافة إلى الاحتفالات المدرسية والجامعية المحددة بإمكانتها وأزميتها ومواضيعها، تعمد الجماعات والحركات الشبابية والأندية المحلية والمنظمات الدينية إلى إقامة احتفالات مميزة بمناسبة عيد شفيح كنيسة الرعية. تدوم الاحتفالات ٣-٥ أيام وتبلغ أوجها ليلة العيد. إنها مناسبة

---

يعود الناس فيها إلى قراهم يتألفون، وتترافق هذه الاحتفالات مع حركة تجارية خدماتية نشيطة يفيد منها صندوق الجماعات المنظمة كما صندوق الوقف باتجاه دعم تنفيذ المشاريع الاجتماعية الرعائية المحلية.

## الفصل التاسع

### الأندية والمؤسسات الاجتماعية والرياضية

#### المقدمة :

تنشأ الأندية الاجتماعية والرياضية من حيث هي مؤسسات لاحقة، متى توفرت لها شروط اجتذابها في قضاء جبيل. لذا فإن قيامها مرتبط بجملة من العوامل المؤثرة والدافعة أهمها: موقع البلدة الجغرافي (الفصل ١) وشبكة المواصلات فيها (الفصل ١١) والبنى التحتية والخدماتية (الفصل ٣) وبنية المقيمين فيها ديموغرافياً (الفصل ٢) وتوفر المنشآت التعليمية (الفصل ٥) والنشاطات الاقتصادية والترفيهية (الفصلان ٧ و٨). تدفع هذه العوامل إلى إنشاء الأندية أو إلى غيابها، إلى الإكثار من هذا النوع الرياضي أو ذلك.

#### ٩-١ الأندية الاجتماعية الرياضية :

تحمل لفظة نام التباساً يزول إذا ما اقتصرنا اللفظة على الإشارة إلى المجموعة التي يقوم أعضاؤها بنشاط رياضي ما. أما المنشأة المكانية حيث يتم هذا النشاط فيشار إليها بلفظة مركز أو صالة.

#### أ - توزيع النوادي :

يشير الجدول (٨٦) إلى وجود ٤١ نادياً اجتماعياً رياضياً في قضاء جبيل، يضم كل منها عدداً من الفرق المختصة بفئات العمر، والجنس، والألعاب الرياضية وبمستوياتها يراوح ما بين ٤-٧ فرق. ٦١٪ من هذه النوادي يقع على ساحل جبيل و٢٢٪ في الوسط و١٧٪ في الأعالي. يقابل هذه النوادي ٤ مراكز رياضية كبيرة مجهزة بشكل مرض، خدمة لروادها الحصريين من حملة الأسهم أو المشتركين في المنتجعات السياحية حيث تقع هذه المراكز، بحيث توفر لهم رياضات أهمها: السباحة، كمال الأجسام، لياقة بدنية، أيروبيك، تدليك،

ألعاب قوى. وهناك ست صالات رياضية محصورة بالراغبين في الإنحاف البدني، وتمارين اللياقة الجسدية، والتدليك الفيزيائي المركز، أولئك الذين يتبعون حمية غذائية محددة.

الجدول (٨٦): توزع النوادي الاجتماعية الرياضية في قضاء جبيل بحيث المناطق

نواد	منطقة	ساحل	وسط	أعالي	مجموع	صالات رياضة
العدد	٢٥	٩	٧	٤١	٤	
%	٦١	٢٢	١٧	%١٠٠		

### ب - ديمومة النوادي:

هناك ٤١ نادياً رياضياً في قضاء جبيل ٢٧٪ منها أنشئ ما بين سنة ١٩٦٥-١٩٧٠ وأهمها نادي عمشيت ونادي حبوب. أما الفترة العشرية ١٩٧٥-١٩٨٥ فخلت من تأسيس أي نادٍ، بحيث إن ٧٠٪ من الأندية القائمة اليوم تأسست ما قبل ١٩٧٥ (الجدول ٨٧).

الجدول (٨٧): تطور عدد الأندية الرياضية بحسب سنة التأسيس في قضاء جبيل

السنة	قبل ١٩٥٥	١٩٥٥-١٩٦٠	١٩٦٠-١٩٦٥	١٩٦٥-١٩٧٠	١٩٧٥-١٩٨٠	١٩٨٠-١٩٨٥	١٩٨٥-١٩٩٠	١٩٩٥ وما بعد	المجموع
العدد	١	٢	٥	١١	١٠	٠	٧	٣	٤١
%	٢	٥	١٢	٢٧	٢٤	٠	١٧	٧	١٠٠
تراكم	٢	٧	١٩	٤٦	٧٠	٠	٩٤	%١٠٠	

### ٢-٩ الجمعيات المدنية:

#### أ - الجمعيات الاجتماعية الإنمائية:

وعددها ٤٢ جمعية أي ما يعادل ٣٧٪ من مجموع جمعيات جبيل (الجدول ٨٩) تنتشر بتوزع متفاوت. ٥٢٪ منها يقع على ساحل قضاء جبيل (الجدول ٨٨)

بمقابل ٢٣٪ في الوسط و١٤٪ في العالي. تعنى هذه الجمعيات عادة بإحياء التراث. وتتميه الحرف الغذائية والتموينية أو تهتم بحماية البيئة. والعمران العام المحلي. ولها نشاطات موسمية تقوم على حملات التشجير والنظافة، والسير، والتجميل...

الجدول (٨٨) : توزيع الجمعيات الاجتماعية الإنمائية في قضاء جبيل بحسب المناطق

جمعيات	منطقة	ساحل	وسط	أعالي	مجموع
العدد	٢٢	١٤	٦	٤٢	
%	٥٢	٣٣	١٤	١٠٠٪	

الجدول (٨٩) : توزيع الجمعيات المدنية بحسب أنواعها في قضاء جبيل

جمعيات	النوع	اجتماعية إنمائية	خيرية إحصائية	مهنية إحصائية	عائلية	خريجين أصدقاء	مجموع
العدد	٤٢	١٠	٥	٤٧	١١	١١٥	
%	٢٧	٩	٤	٤١	١٠	١٠٠٪	

### ب - الجمعيات الخيرية :

تقوم بأعمال البر والإحسان والخدمات الإنسانية المجانية الطابع تؤديها النسوة وسيدات المحلة تجاه الفقراء. ومتواضعي الحال والمسنين المدنيين (دير السيدة حبوب) أو المسنين الاكليريكيين (سيدة الفرح معاد) أو مساعدة الفتيات الأمهات... وخدمة الأيتام، والمساعدة للتخلص من الإدمان أو الدعارة (جمعية ج - ١ - د).

تشكل هذه الجمعيات ما نسبته ٩٪ من الجمعيات المدنية في قضاء جبيل (الجدول ٨٩).

### ج - التجمعات المهنية :

نسبتها ٤٪ في قضاء جبيل (الجدول ٨٩) تضم جماعات الأحياء المحلية المهنية صاحبة مصلحة مشتركة تدافع عنها أو تعرضها. ومنها مثلاً: جمعية تجار محلة كذا، جمعية أصحاب المباني المعدة للإيجار في منطقة كذا... لا علاقة لهذه التجمعات بالنقابات المهنية.

### د - الرابطات العائلية :

تعادل ٤١٪ من الجمعيات المدنية في قضاء جبيل ٨٥٪ منها أنشئ ما قبل ١٩٧٠، يوم لم ينطلق بعد مشروع الضمان الاجتماعي. كثرت هذه الرابطات بسبب تشتت أبناء العائلة الواحدة وبسبب ما يتوخاه منها أبناء العائلة للعب دور اقتصادي، معيشي، صحي، سياسي وأمني إضافة إلى الدور العائلي في التعارف والألفة. ومنها مثلاً: رابطة عائلة آل فلان في لبنان، أو في لبنان والمهجر، أو رابطة أهالي المنطقة الفلانية...

### هـ - رابطات الخريجين والأصدقاء :

تشكل ١٠٪ من الجمعيات المدنية في قضاء جبيل (الجدول ٨٩) وقد نشأت بدافع عاطفي لتغذية روح الزمالة التي يحن إليها من عاشوا معاً على مقاعد الدراسة في معاهد لبنان أو الخارج. نمت إلى جانب هذه الدوافع بعض المنافع المتبادلة التي يمكن للخريجين أن يؤدونها لبعضهم البعض كما تجاه إدارة مدرستهم. يلاحظ إنشاء هذه الرابطات حول كبرى المعاهد الخاصة الرهبانية كما ويمكن أن يشجعها الملحقون الثقافيون لسفارة الدولة التي درس فيها الخريجون.

### ٩-٣ المنظمات الكشفية :

يتبين من معطيات الجدول (٩٠) أن هناك ١٤ منظمة كشفية ٩ منها للكشافة. وهـ منها للمرشحات الدليلات، علماً بأن الفرقة الواحدة تضم عدداً من

القطعان (جراميز، كشافة، جواله، دليلات) يراوح ما بين ٦-١٣ قطعياً في قضاء جبيل. ٧٥٪ من هذه الفرق الكشفية أنشئت تحت رعاية المدرسة الخاصة الرهبانية أو الإسلامية وبتشجيع معنوي ومادي منها ٢٠٪ حول كنيسة الرعية. والباقية منها أنشئ في الأحياء السكنية وعلى هامش المدارس الرسمية أو تلك الخاصة غير الرهبانية.

الجدول (٩٠): توزع الفرق الكشفية بحسب منظماتها في قضاء جبيل

الفرق المنظمات	الكشافة		الدليلات		صالات رياضة	
	المنظمات	الفرق	المنظمات	الفرق	منظمة	فرق
العدد	٩	٢٢	٥	١٦	١٤	٢٨

#### ٩-٤ الحركات العلمانية :

تنتسب الحركات العلمانية في قضاء جبيل إلى ٢٢ جمعية أو منظمة لم تنضو جميعها داخل مؤسسة المجلس الرسولي العلماني. إنها حركات مسيحية الدافع، كنسبة التنظيم روحية الغاية اجتماعية العمل والتوجه على حد إعلانها. تنشأ حول كنيسة الرعية أو في كنف الدير. زخر سينودوس الأساقفة من أجل لبنان، هذه الحركات، بدينامية مميزة ازدادت معها كماً ونوعاً. فصوبت غايتها نحو التثقيف الروحي والمعبّر عنها بالخدمة الاجتماعية. إلى أن تتوافر مراحل التأهل للقيام بمهام إنسانية إنمائية بفعالية ملموسة في محيطها.

هناك ١٣٦ رعية كنسية في قضاء جبيل (الجدول ٩١) موزعة ما بين الكنائس الكاثوليكية والأرثوذكسية، تضم ٣٨٢ حركة علمانية حول الكنيسة حصراً. ٣٨٪ تطال الكبار في العمر، ٢٣٪ مخصصة للشباب و٢٠٪ للأولاد و١٩٪ هي حركات مختلطة عمراً ومهام. منها من يعنى بالشأن الصحي والطبي (جمعية الشعلة) وزيارات للمساجين وللمهمشين ودفن الموتى (جمعية طوبيا البار، ومار منصور) أو بمهام الترفيه والتدريب (الحركة المريمية) أو الأعمال الحرفية، اليدوية، (الشعلة). أو بالثقافة المهنية والنقابية. (حركة الشبيبة

العمالية، الطالبية، التعليمية المسيحية). هناك حركات مماثلة حول المساجد والمدارس الإسلامية والشيوعية منها خاصة، تقوم بأدوار اجتماعية إنمائية تماماً كالحركات العلمانية. إن بنية هذه الحركات تجعلها قابلة للانخراط في بعض الأنشطة التنموية. إن الكثير منها يتمتع بالدوافع الروحية وبأنواع من المهارات المكتسبة ميدانياً لإنقاذ الخدمات الاجتماعية. مما يمكن أن يجعلها قادرة على إنجاح المشروع التنموي لتحسين الأوضاع المعيشية والاجتماعية وبخاصة للفقراء والمهمشين في منطقة عملها.

الجدول (٩١): توزع الحركات العلمانية الدينية في قضاء جبيل بحسب الفئات العمرية

حركات فئات العدد	الاولاد	الشباب	الكبار	مختلط	مجموع	الرعيات الكنيسة
	٧٦	٨٨	١٤٥	٧٣	٣٨٢	١٣٦
%	٢٠	٢٣	٣٨	١٩	%١٠٠	



## الفصل العاشر

### الصحة والبيئة والمنشآت العائدة لها في قضاء جبيل

#### ١-١٠ المنشآت الصحية:

##### أ - المستشفيات:

تشير معطيات الجدول (٩٢) إلى وجود ثلاثة مستشفيات في قضاء جبيل تقع كلها على الساحل. واحد منها هو مستشفى مار ميخائيل في عمشيت، قد يكون أول مستشفى مجاني في لبنان منذ وهبه ميخائيل طوبيا زخيا سنة ١٨٥٧، لوقف الكنيسة خدمة للفقراء والمعوزين وما تزال. تضم هذه المستشفيات الثلاثة ٢٢٠ سريراً. أكبرها هو مستشفى سيدة المعونات المجهزة بأحدث المعدات الطبية وأنشئ في حرمها معهد عال للتمريض.

الجدول (٩٢): توزع المستشفيات والصيدليات والمستوصفات بحسب مناطق قضاء

#### جبيل

مجموع	أعالي	وسط	ساحل	منطقة	
				عدد	
٣			٣	عدد	مستشفيات
١٠٠			١٠٠	%	
١٩			١٩	عدد	صيدليات
١٠٠			١٠٠	%	
٢٢	٦	٣	١٣	عدد	مستوصفات
١٠٠	٢٧	١٤	٥٩	%	

يفتقر قضاء جبيل إلى مستشفى معد للإقامة الطويلة (الجدول ٩٣) بالمقابل هناك ديران مجهزان لاستقبال وإيواء المسنين العجزة. بيت سيدة النجاة في بلدة حبوب وبيت سيدة النور في معاد.

الجدول (٩٣) : توزع المستشفيات وأسرتها بحسب مدة الإقامة فيها في قضاء جبيل

طويلة		قصيرة ومتوسطة			إقامة مستشفى	العدد
متوسط سرير	سرير	مستشفى	متوسط سرير	سرير		
٠	٠	٠	٧٤	٢٢٠	٢	

### ب - الصيدليات :

هناك ١٩ صيدلية في قضاء جبيل (الجدول ٩٢) تنتشر كلها على الساحل. واللافت أنه لا توجد صيدليات في السفوح الوسطى أو الأعلى بالرغم من أن هاتين المنطقتين تضمان ٩ مستوصفات.

### ج - المستوصفات :

يضم قضاء جبيل ٢٢ مستوصفاً ٥٩% منها تنتشر على الساحل ١٤% على السفوح الوسطى و٢٧% في الأعلى (الجدول ٩٢)، أربعة منها مستوصفات تابعة لوزارة الشؤون الاجتماعية، والباقية مستوصفات أقامتها وترعاها الجمعيات الخيرية والاجتماعية المحلية أو الوطنية (راجع الباب ٢، ٩-٤، ٩).

### ١٠-٢ الأجهزة الصحية :

#### أ - أطباء الصحة العامة :

تشير معطيات الجدول (٩٤) إلى وجود ١٢٤ طبيباً من مختلف إختصاصات الصحة العامة والجراحة ٨٥% منهم تنتشر عياداتهم في ساحل قضاء جبيل. ٦% على السفوح الوسطى و٨% في الأعلى. من الواضح أن هذا التوزع مرتبط بالكثافة السكانية. ويتوزع المستشفيات حيث يعمل العديد منهم.

الجدول (٩٤): توزيع الأطباء بحسب اختصاصاتهم ومناطق قضاء جبيل

مجموع	أعالي	وسط	ساحل	أطباء	
				منطقة	عام
١٢٤	١٠	٨	١٠٦	عدد	
١٠٠	٨	٦	٨٥	%	
٤١	١	٢	٣٨	عدد	أسنان
١٠٠	٣	٥	٩٣	%	
١	-		١	عدد	بيطرة
١٠٠	-		١٠٠	%	
١٦٦	١١	١٠	١٤٥	عدد	المجموع
١٠٠	٧	٦	٨٧	%	

ب - أطباء الأسنان:

هناك ٤١ طبيب أسنان في قضاء جبيل ٩٣% منهم أقام له عيادة على الساحل مقابل ٥% في الوسط و١% في الأعالي. يختلف توزيع أطباء الأسنان عن توزيع أطباء الصحة لكون إقامة عيادة لطب الأسنان هي باهظة الكلفة بالمقارنة مع عيادة الطب العام لذا يتحسب طبيب الأسنان لمعدل أشغال تجهيزاته. فيتبع كثافة المقيمين وسهولة شبكة المواصلات.

ج - أطباء بيطريون:

هناك طبيب بيطر واحد في قضاء جبيل. يقيم على الساحل (الجدول ٩٤) مما يعني فك الارتباط الحتمي بين مكان إقامة الطبيب البيطري ومزارع الدواجن أو مكان انتشار الثروة الحيوانية في القضاء.

٣-١٠ الصحة الإنجابية:

سبقت الإشارة إلى موضوع الصحة الإنجابية والولادات ومكانها، والمتابعة الصحية أعلاه في الباب (٢-٥) والجدول (١٢، ١٣، ١٤، ١٥، ١٦).

## ١٠-٤ الإعاقة والمعوقون:

يمكن تبويب الإعاقات إلى أربعة أنواع في قضاء جبيل. هي ٩٦، ١١٪ إعاقة بصرية من أصل إجمالي الإعاقات. ١٤٪ سمعية، ٩٥، ٣٦٪ حركية و ٢٦، ٢٨٪ عقلية. (الجدول ١٠٠) يقابلها على التوالي في كل لبنان ٤، ٧٪ بصري ٧، ٩٪، ١، ٤١٪ حركي و ٢٤٪ عقلي. مما يدل على تخطي جبيل المعدل العام عددياً في ما خص الإعاقات السمعية والبصرية والعقلية.

الجدول (٩٥): توزيع المعوقين بحسب نوع الإعاقة والجنس

كل لبنان %	المجموع		أنثى		ذكر		نوع الإعاقة
	%	العدد	%	العدد	%	العدد	
٧.٤	١١.٩٦	١١٠	١٤.٢٩	٦٠	١٠	٥٠	كفيف
٩.٧	١٤.١٣	١٣٠	١٤.٣٩	٦٠	١٤	٧٠	أصم
٢٠.٦	٢٣.٩١	٢٢١	٢٣.٨١	١٠٠	٢٤	١٢٠	مشلول
٢.٤	٥.٤٣	٥٠	٢.٢٨	١٠	٨	٤٠	بتر أطراف عليا
٥.٢	١.٠٩	١٠			٢	١٠	بتر أطراف سفلى
١٢.٩	٦.٥٢	٦٠	٧.١٤	٣٠	٦	٣٠	معوق بالأطراف عدا الشلل والبتر
٢٤.٣	٢٨.٢٦	٢٦١	٢٨.٥٧	١٢٠	٢٨	١٤٠	معوق ذهنياً
٦.٠	٦.٥٢	٦٠	٤.٧٦	٢٠	٨	٤٠	متعدد الإعاقات
١١.٧	٢.١٧	٢٠	٤.٧٦	٢٠			إعاقات غير ذلك
١٠٠	١٠٠	٩٢٣	١٠٠	٤٢١	١٠٠	٥٠١	المجموع
	١٠٠		٤٦		٥٤		% جبيل
	١٠٠		٣٩		٦١		كل لبنان

## ب - المعوقون:

٤٦٪ من المعوقين في قضاء جبيل هم من الإناث أي بارتفاع قدره +٧٪ عن المعدل العام لكل لبنان (الجدول ٩٥) وهن في القضاء أكثر عدداً من الذكور في تعرضهن لإعاقة البصر (+٣، ٤٪) والأطراف (+١، ١٪). ٧، ٨٪ من المعوقين هم دون ١٤ سنة من العمر وهم أكثر عرضة للإصابة بتعدد الإعاقات.

---

١٤٪ تراوح أعمارهم ما بين ١٥-٢٩ سنة وهم أشد عرضة للإعاقة الحركية،  
٤٢,٤٪ تراوح أعمارهم ما بين ٣٠-٦٤ سنة وأكثر إصابة بالإعاقة الذهنية  
(الجدول ٩٦).

الجدول (٩٦) : توزيع الموقنين بحسب نوع الإحاطة والعمر

نوع الإحاطة	١٤ - ٠		١٤ - ١٥		٢٩ - ١٥		٣٠ - ٣٤		٣٤ - ٣٥		٦٥ - ٧٩		٨٠ +		لا جواب		المجموع
	النسبة	%	النسبة	%	النسبة	%	النسبة	%	النسبة	%	النسبة	%	النسبة	%	النسبة	%	
كثيف							٦٠	٥٤,٥٥	٢٠	١٨,١٨	٣٠	٢٧,٢٧	٣٠	٢٧,٢٧			١٠٠
أصم	١٠	٧,٦٩					١٠	٧,٦٩	٩٠	٦٩,٢٣	٢٠	١٥,٣٨	٢٠	١٥,٣٨			١٠٠
مشلول			٣٠	١٢,٦٤			٩٠	٤٠,٩١	٥٠	٢٢,٧٣	٥٠	٢٢,٧٣	٥٠	٢٢,٧٣			١٠٠
بتر الأطراف علنيا							٣٠	٦٠	٢٠	٤٠							١٠٠
بتر أطراف سفلى							١٠	١٠٠	٢٠	٢٢,٢٣							١٠٠
موقق بالأطراف علنيا المشلول والبيتر			٣٠	٥٠			١٠	١٦,٦٧	٢٠	٢٢,٢٣							١٠٠
موقق قهظيا	١٠	٢,٨٥	٦٠	٢٢,٠٨			١٧١	٦٥,٣٨	١٠	٢,٨٥	١٠	٢,٨٥	١٠	٢,٨٥			١٠٠
متعدد الإحاطات	٤٠	٦٦,٦٧	١٠	١٦,٦٧			١٠	١٦,٦٧									١٠٠
إحاطات غير ذلك	٢٠	١٠٠															١٠٠
المجموع	٨٠	٨,٧٠	١٣٠	١٤,١٣	٣٩١	٤٢,٣٩	٢١١	٢٢,٨٣	١١٠	١١,٩٦	٩٣٣						١٠٠

### ج - مؤسسات العناية بالمعوقين :

تفيد معطيات الجدول (٩٧) عن وجود ٤ مؤسسات وجمعيات مختصة بالعناية بالمعوقين إذ تؤدي لهم ست خدمات: ثلاث منها خدمات للمعوقين حركياً وواحدة لكل من المصابين بالإعاقة البصرية، والسمعية والعقلية.

الجدول (٩٧) : توزع مؤسسات العناية بالمعوقين بحسب نوع الإعاقة في قضاء جبيل

عدد المؤسسات	نوع الإعاقة					الإعاقة
	المجموع	عقلي	سمعي	حركي	بصري	
٤	٦	١	١	٣	١	العدد
	١٠٠	١٧	١٧	٥٠	١٧	%

يُناهِز عدد حاملي بطاقة معوق رسمياً ٣١٠ أشخاص أي ما يعادل ٤,١% من حاملي مثل تلك البطاقة في كل لبنان (الجدول ٩٨). وما يعادل ٣٤% من مجموع معوقي قضاء جبيل مما يعني أن ٦٦% من المعوقين في قضاء جبيل لا يحملون أية بطاقة رسمية تفيد عن حالتهم. بالمقابل يبلغ متوسط عدد المعوقين ٢٣١ معوقاً للمؤسسة الواحدة المختصة برعايتهم. ثلث هؤلاء هم من حملة البطاقات الرسمية الخاصة بالمعوقين.

الجدول (٩٨) : توزع حاملي بطاقة معوق ومؤسسات رعايتهم في قضاء جبيل

متوسط معوق / مؤسسة	مؤسسات رعاية المعوقين في القضاء	المعوقون			العدد
		%	في القضاء	في لبنان	
٧٦	٤	١,٤	٣١٠	٢١٩١٥	

### ١٠-٥ التشعب الصحي في قضاء جبيل :

#### أ - تلازم عناصر الصحة في قضاء جبيل :

يظهر الجدول (٩٩) توزع البلدات الكبرى في قضاء جبيل التي يتجاوز عدد المقيمين فيها ألفي نسمة. وعددها ١٠ بلدات منتقاة أن ١٠٠% منها تتوفر فيها

صيدلية واحدة على الأقل، فيما تحظى ٧٠٪ منها بخدمات طبيب، و٥٠٪ يوجد فيها مستوصف ما، و٢٠٪ تتعم بوجود مستشفى. بحيث تبلغ درجة الإشباع من هذه العناصر الصحية الأربعة في قضاء جبيل ٦٠٪.

الجدول (٩٩): توزع البلديات الكبرى (أكثر من ألفي مقيم) بحسب توفر عناصر الصحة فيها في قضاء جبيل

عناصر استشفاء البلديات	صيدلية	طبيب	مستوصف	مستشفى	مجموع البلديات
العدد	١٠	٧	٥	٢	١٠
%	١٠٠	٧٠	٥٠	٢٠	١٠٠

#### ب - نسبة تشبع السكان الصحي:

يعرض الجدول (١٠٠) تنسيباً مباشراً ما بين عدد السكان المقيمين في قضاء جبيل وكل من عناصر الصحة فيه. ويتبين بأن هناك ٢٨٤ شخصاً للسريير الواحد في المستشفى. و٥٠٤ أشخاص لكل طبيب صحة عامة، و١٥٢٢ شخصاً لكل طبيب أسنان و٢٨٣٧ لكل مستوصف و٣٢٨٥ لكل صيدلية. هناك وفرة نسبية في عدد الأسرة وأطباء الصحة العامة مقارنة مع الندرة الملموسة في الصيدليات والمستوصفات.

الجدول (١٠٠): توزع نسبة تشبع السكان الصحي في قضاء جبيل بحسب عناصر الصحة

عدد سكان جبيل	منشآت صحية			طبيب		الصحة عناصر العدد
	سرير في مستشفى	صيدلية	مستوصف	أسنان	عام	
٦٢٤٠٧	٢٢٠	١٩	٢٢	٤١	١٢٤	نسبة السكان الى كل من العناصر
	٢٨٤	٣٢٨٥	٢٨٣٧	١٥٢٢	٥٠٤	



## الفصل الحادي عشر

### شبكة النقل ووسائلها

ما بين بلاد ما بين النهرين الآشورية البابلية ومصر الفرعونية وبلاد الإغريق، كانت جبيل مدينة محورية جاذبة بسبب شهرة العبادات الدينية المتمحورة حول معابدها، قبل أن يخبو وهجها المدني أمام تفوق مدينة صور في القرن الثاني عشر ق.م. وأمام بيريت وصيدون في القرن السادس ق.م. لذا مُهِّدَت طرق المواصلات البحرية إليها من كل صوب. يثبت ذلك بقايا طريق رومانية في قرية عبيدات، ومثله في قرية أدونيس وسنور مع كتابات هيروغليفية على بعض نواويسها، بل وهناك ممران يربطان أعالي قضاء جبيل بمحافظة البقاع: الممر الأول يربط بلدة العاقورة ببلدة اليمونة، والثاني يصل بلدة أفقا ببلدة رسم الحدث في قضاء بعلبك. وعلى هذا الممر الذي يعلو ٢٠٠٠م. وجدت بقايا طريق رومانية مع كتابات للأمبراطور أدريانوس. كذلك التي وجدت في قرية كور في قضاء البترون.

#### ١-١١ محاور المواصلات في قضاء جبيل:

نظراً لما هي عليه حال الطرقات في قضاء جبيل، وفي انتظار تحديث ما نصت عليه المراسيم والقوانين القاضية بتصنيف شبكة الطرق في لبنان (رقم ١٣١٥ تاريخ ١٩٦٥/٣/١٩) و(رقم ١٦١٩ تاريخ ١٩٦٨/٨/١٦) يمكن استعراض أربعة محاور مواصلات في قضاء جبيل تبعاً للمواصفات التقنية في هذه المحاور ولوظائف طرقاتها.

#### أ - الطرق الدولية:

تتكون الطريق الدولية من خطي سير متوازيين ومتعاكسي الوجهة. يفصل

بينهما باستمرار حاجز مناسب. إنها طريق عبور عريض متقنة التعبيد والصيانة، تسمح بدفوق سريعة لاجتياز مسافات طويلة تنقلًا ما بين المدن الكبرى داخل الدولة أو مع دولة أخرى. تنشأ عن هذه الطريق الأوتوستراد، وصلات فرعية، دونما تقاطع، لتنفذ إلى المدن الصغرى، وغالبًا ما تتفرّع الوصلات وتمر عبر جسور أو أنفاق لتتفوق لتتفوق على الطرق الدولية.

عرفت مدينة جبيل حديثاً ما يشابه الطريق الدولية، بفضل الطريق الساحلية القديمة التي لا تزال قائمة، وإن استعيز عنها بالأوتوستراد ولكنها كانت شديدة التعرجات، قليلة العرض، تعبر وسط القرى مما يعوق حركة السير عليها، وهي بطول ١٨ كم من مدخل قضاء جبيل الشمالي في المدفون عند خراج بلدة البربارة حتى مدخله الجنوبي في العقبية عند خراج بلدة نهر إبراهيم، مروراً ببلدات المنصف الحلوة بعشتا، عمشيت جبيل فيدار، حالات ونهر إبراهيم.

تحول السير عن الطريق الساحلية البحرية القديمة هذه، إلى الطريق الدولية الحديثة المعروفة باسم الأوتوستراد. الذي سار بخط شبه مستقيم في جوار بلدات وداخل خراجاتها. وهو بطول ١٦ كم. تربط الطريق الدولية هذه مدينة جبيل بسائر المدن الكبرى على الشكل الآتي:

- شمالاً: بمدينة البترون. فطرابلس وصولاً إلى اللاذقية في سوريا عبر نقطة العريضة الحدودية.

- جنوباً، مدينة جونبة، فيبيروت وصولاً إلى صيدا وصور، أو إلى مدينة دمشق السورية عبر مدينة بيروت والانعطاف بالسير شرقاً.

إنها الطريق الدولية الوحيدة التي تجتاز القضاء باتجاه شمال - جنوب - بسبب تضاريس طبيعة قضاء جبيل الجغرافية وبخاصة عمق فجوة نهر إبراهيم الجيولوجية. يصعب تعبيد أية طريق دولية في أواسط أو أعالي قضاء جبيل، لأنها سوف تكون باهظة التكاليف دون جدوى.

## ب - الطرق الرئيسية :

الطريق الرئيسية أو الكبيرة هي طريق شريانية ضمن شبكة المواصلات داخل القضاء. تتميز بشروط محده في ما خص العرض والإنارة وحواجز الأمان، والجسور، والإشارات. إنها خط سير بالاتجاهين دون فواصل منتصفية، مهمتها ربط مركز القضاء بالمدن والبلدات الكبرى الداخلية وربط هذه بالقرى والقرى في ما بينها.

يمكن تصنيف هذا الربط الشرياني إلى ثلاثة نماذج تقوم به الطرق الرئيسية في قضاء جبيل:

١- نموذج الطريق المسدود: هي طريق- وصلة تبلغ القرية وتقف عندها فلا تجتازها. إنها تحدث مدخلا واحداً في القرية: طريق حجولا، فدار، بحديدات، ها بيل، فتري، سنور أدونيس، مشحلان.

٢- نموذج الطريق النافذة: هي طريق- الترابط الواحدة تبلغ القرية وتجتازها إلى قرية أخرى، محدثة مدخلين في القرية الواحدة. مثال ذلك، طريق البريج، الكضر، جدابل، علمات، أفقا، العاقورة...

٣- نموذج الطريق المتقاطعة: تصل الطريق من أكثر من اتجاهين. فهناك أقله طريقان تحدثان مداخل ثلاثة للقرية الواحدة على الأقل. ومثال ذلك، جبيل، عمشيت، كفربعال، عنايا، المشنقة، قرطبا، ميفوق، معاد، بجة...

يمكن تقديم تقويم تقريبي لطرق قضاء جبيل الرئيسية وفق نماذجها. في الجدول (١٠١) بصرف النظر عن الحتميات الجغرافية التي أملت رسم الطرقات الرئيسية في قضاء جبيل، وتسمح معطيات الجدول (١٠١) بالتعرف إلى وضعية القرى والى تلمس مستوى المنطقة إنمائياً.

هناك سبع طرق رئيسية في قضاء جبيل منها أربع كبرى متقنة، وثلاث صغرى:

الجدول (١٠١): توزيع قرى قضاء جبيل وفق نماذج الطرق الرئيسية

نموذج الطرق	طريق - وصلة المسدود	طريق - ترابط المتقوع	طريق - تشابك المتقاطع	المجموع
النسب التقريبية %	١٨-١٤	٤٠-٣٥	٥٠-٤٦	١١٨=٪١٠٠ قرية

١- محور طريق جبيل مار شربل اللقوق: جبيل، كفرصيادا، حبوب، بريج، كفرقواص، راس اسطا، كفربعال.

أ - عنايا مار شربل، العويني:

١- إهمج اللقوق (محور ١).

٢- مشمش لحفد (محور ٤).

ب - شخنايا، إهمج اللقوق:

١- بلعا، شاتين، تنورين في قضاء البترون.

٢- عرب اللقوق، العاقورة.

٢- محور طريق مستيتا اللقوق: جبيل، فيدار، مستيتا، مار يوحنا، وطى البان، بشلي طورزيا.

١- شخنايا، إهمج اللقوق (محور ١).

٢- علمات، المشنقة (محور ٣).

٣- محور نهر إبراهيم العاقورة أفقا: نهر إبراهيم، فترى، زبدین، مشان، عين جرين، المشنقة، بلحص، قرطبا، مزرعة الصياد، عبود، المغيري، المجدل.

١- العاقورة، عرب اللقوق، اللقوق (محور ١-٢).

٢- المنيطري، أفقا، لاسا، بيت المهدي، في قضاء كسروان.

٤- محور عمشيت جاج ترتج: عمشيت غرفين حبالين كفون:

١- الكفر، دملصا (محور ٥).

٢- ساقية الخيط عبيدات حافل، لحفد، سقي رشميا، جاج، أرز جاج، ترتج، بشعلي ودوما في قضاء البترون.

٥- محور جبيل، اده حافل: جبيل، جسر الدجاج، اده كفر مسحون، دملصا:

١- بنتاعل، بحديدات.

٢- الكفر- كفون، ساقية الخيط، بيت حباق، حافل، لحفد (محور ٤).

٦- محور بعشتا معاد ميفوق: بعشتا، حصاريل، حصارات، كور الهوى:

١- شيخان (محور ٧).

٢- غرزوز، بغعاز، معاد، غبالين، غلبون، بجة، ميفوق، حدتون في قضاء البترون.

٧- محور البربارة شيخان-بعشتا: البرباره، كفر كده، المنصف شيخان:

١- كور الهوى (محور ٦).

٢- جدليل، ريجانه، بعشتا، عمشيت.

يتضح من استعراض هذه المحاور الكبرى (١-٢-٣-٤) والصغرى (٥-٦-٧) تقاطع شبكة المواصلات في بلاد جبيل، وهي على درجة عالية من الترابط كما تظهر ذلك معطيات الجدول (١٠١). وبالرغم من هذا الترابط هناك بعض القرى في قضاء جبيل لا تزال تعتمد الطرق الزراعية والقادوميات، إذ إن الطريق الرئيسية لا تصلها ومنها:

١- قرية قرقريا التي يتم الوصول إليها عن طريق المشنقة عبر فراط (محور ٣).

٢- قرية بزيون التي يتم الوصول إليها عن طريق عين جرين عبر عين الدلبة (محور ٣).

٣- قرية سبرين التي يتم الوصول إليها من طريق بشلله (محور ٢).

٤- قرية فدار التحتا. التي يتم الوصول إليها مشياً إما عن طريق عنايا عبر بشتيدا (محور ١) وإما من طريق حبوب أو البريج (محور ١).

تؤكد معطيات الجدول (١٠٢) أن ٨٦٪ من قرى قضاء جبيل تتوفر لها الطرق الرئيسية وهي مربوطة بها أي أن هناك ١٤٪ من القرى لا تمر بها مثل هذه الطرق. ومثل هذه القرى، هي تلك التي ذكرت أعلاه، قرقريا، بزبون، سبرين...

### ج - الطرق الداخلية :

الطريق الداخلية، المسماة أيضاً ثانوية أو فرعية، هي طريق توزيعية للمواصلات داخل القرية أو البلدة أو المدينة، بحيث تترابط المساكن والأحياء بشبكة من الطرق ذات المواصفات المحددة لجهة.

الإضاءة، الإشارات المتنوعة، أرصفة، جزيرة تقاطع الطرق والمستديرات، الساحات، أمكنة التوقف والعبور، أرقام وأسماء الشوارع والمساكن، عرض الطريق وتصنيفها، جادة، ممر، زقاق...

الجدول (١٠٢) : توزيع قرى قضاء جبيل بحسب نوع الطرق المتفرقة فيها

مجموع القرى	زراعية او محلية	داخلية او فرعية	كبيرة او رئيسية	نوع الطرق	القرى
٩٦	٤٧	٩٢	٨٢		عدد القرى
	٤٩	٩٦	٨٦		النسبة %

ملاحظة: تعتبر منظمة F.A.O. أن عدد قرى قضاء جبيل هو ٩٦ قرية بخلاف ما دقق فيه الإحصاء المركزي (الجدول ١).

يُظهر الجدول (١٠٢) أن ٩٢ قرية من أصل ٩٦ شملتها الدراسة أي ٩٦٪ منها تتمتع بطرق داخلية. إنها النسبة الأدنى في أفضية جبل لبنان. تجدر الإشارة إلى أن العديد من هذه الطرقات الداخلية لا تزال بحالة عاطلة هي أشبه بأزقة

---

ضيقة متعرجة بقيت كما تركها مكارييو الأمس. فغالباً ما لا تسمح بعبور سيارة سياحة...

#### د - الطرق الزراعية :

الطريق الزراعية، طريق محلية مهمتها وصل القرية بمداها الإنتاجي الزراعي، هي وريثة القادوميات وقد مهدت وعبّدت بالتعاون ما بين الأهالي. وأعدت لسير الجرارات الزراعية وصهاريج المياه، والشاحنات. تظهر معطيات الجدول (١٠٢) أن ٤٧ قرية من أصل ٩٦. تتوفر لها الطرق الزراعية أي ما نسبة ٤٩%. فلواعتبرنا فرضياً بأن نصف قرى قضاء جبيل لا يتعاطى أهلها أي نشاط زراعي. لكننا أمام ٥٩ قرية يتم فيها جزئياً أو كلياً بعض النشاطات الزراعية (راجع جدول-٢-) ولتبين أن هناك ١٠ قرى على الأقل يتعاطى الأهلون فيها الزراعة ولا طرق زراعية لهم.

## ١١-٢ وسائل النقل في قضاء جبيل :

تسمح معطيات الجدول (١٠٣) ببعض الاستخلاصات:

الجدول (١٠٣) : توزع الأسر بحسب عدد أفراد الأسرة وعدد السيارات التي تملكها

العدد	لا تملك سيارات		سيارة		سيارتان		٣ سيارات		٤ سيارات او اكثر		المجموع	
	العدد	%	العدد	%	العدد	%	العدد	%	العدد	%	العدد	%
فرد واحد	٤٦١	٥٦,١٠	٣٤١	٤١,٤٦	٢٠	٢,٤٤					٨٢٢	١٠٠
فردان	٥٤٢	٤١,٢٢	٦٦٢	٥٠,٣٨	٨٠	٦,١١	٢٠	٢,٢٩			١٢١٤	١٠٠
٣ أفراد	٥٢٣	٣٠,٠٦	٩٢٣	٥٣,٧٦	٢٥١	١٤,٤٥	٣٠	١,٧٣			١٧٣٥	١٠٠
٤ أفراد	٥١٢	٣١,٦١	١٣٠٤	٥٥,٠٨	٤٣١	١٨,٢٣	٨٠	٣,٢٩	٤٠	١,٦٩	٢٣٦٧	١٠٠
٥ أفراد	٤٢١	١٧,٣٠	١٤٤٤	٥٨,٤٠	٤٣١	١٧,٣٠	١٤٠	٥,٦٠	٤٠	١,٦٠	٢٥٠٨	١٠٠
٦ أفراد	٥١٣	٢٤,٠٦	١٠٤٣	٤٩,٠٦	٤٢١	١٩,٨١	١٣٠	٥,٦٦	٣٠	١,٤٢	٢١٢٦	١٠٠
٧ أفراد	٢٣١	١٩,٠١	٧١٢	٥٨,٦٨	١٧١	١٤,٠٥	٣٠	٢,٤٨	٧٠	٥,٧٩	١٢١٤	١٠٠
٨ أفراد	٢١١	٣٠,٨٨	٢٨١	٤١,١٨	١٣٠	١٩,١٣	٥٠	٧,٣٥	١٠	١,٤٧	٦٨٢	١٠٠
٩ أفراد	٤٠	١٩,٠٥	١٣٠	٥٧,١٤	٣٠	١٤,٢٩	٢٠	٩,٥٣			٢١١	١٠٠
١٠ أفراد او اكثر	٨٠	٢٧,٥٩	١٦٠	٥٥,١٧	٢٠	٦,٩٠	٣٠	١٠,٣٤			٢٩١	١٠٠
المجموع	٣٥٤١	٣٦,٦٨	٧٠٢١	٥٢,٩١	١٩٨٦	١٤,٩٧	٥٣٢	٤,٠١	١٩١	١,٤٤	١٣٣٧٠	١٠٠
كل لبنان	٢٥٧١٩١	٣٨,٤٥	٣٢٩٨٣٩	٤٩,٣١	٦٣٦٠٠	٩,٥١	١٣٣٧٤	١,٩٨	٥٠٠٢	٠,٧٥	٦٦٨٩٠٦	١٠٠

١- عدم امتلاك سيارة: بقدر ما يتدنى حجم الأسرة، بمقدار ذلك ترتفع نسبة عدم تملكها وسيلة نقل، تتأكد هذه الظاهرة عندما نلاحظ، أن ٢٧% من الأسر في قضاء جبيل لا تملك سيارة. وترتفع هذه النسبة لدى الأسر المؤلفة من ثلاثة أشخاص فما دون، لتبلغ أقصاها (٥٦%) لدى الأسر المؤلفة من شخص واحد، فيما هذا الصنف من الأسر يمثل ٦% من مجموع أسر قضاء جبيل. من ناحية أخرى، وبالمقارنة مع الأسر التي تملك سيارة في كل لبنان ونسبتها ٢٨%. يتبين أن أسر قضاء جبيل هي أكثر تملكاً لوسيلة نقل، بفارق ١١% لصالحها.

٢- تملك سيارة واحدة: يصعب النفاذ إلى قانون اجتماعي يربط بين حجم الأسرة وبين تملكها وسيلة نقل واحدة. إذ إن ٥٣% من أسر قضاء جبيل تملك سيارة واحدة، متفوقة بذلك بأربع درجات على ما هي عليه الحال في كل لبنان



(٤٩٪). وهكذا يبدو أن تملك الأسرة لسيارة واحدة بشكل إما نمط عيش متبع وإما ضرورة عملية أو احتياطية لنقل وانتقال أفراد الأسرة في حال حدوث أي طارئ، فما من مستشفى خارج ساحل القضاء (كلما ابتعدت القرى عن مركز قضاء جبيل كلما تناقصت الصيدليات، ووجود أطباء، والخدمات الضرورية الأخرى).

٣- تملك أكثر من سيارة: ٢٠٪ من أسر قضاء جبيل تملك أكثر من سيارة. وتبلغ هذه النسبة أقصاها لدى الأسر التي يراوح عدد أفرادها من أربعة إلى سبعة.

٤- نسبة امتلاك الأسرة لوسيلة نقل: بإخضاع معطيات الجدول (١٠٣) لمعالجات إحصائية مناسبة، يتبين أن الأسرة الواحدة تملك ١,٠١٣ سيارة. أي أن هناك تقريبا سيارة واحدة للأسرة الواحدة بصرف النظر عن حجمها. وذلك بمعدل وسطي عام يعادل ٤,٦٥ شخص للسيارة الواحدة. وهو معدل يتفاوت مع المعدل الوسطي لكل لبنان (٥,٩٩ شخص للسيارة الواحدة) بفارق واضح، لا يصح إرجاعه إلى عامل المصادفات.

### ١١-٣ وسائل النقل العامة:

١- السيارات السياحية: تشكل السيارات السياحية وسيلة النقل العامة الأكثر شيوعاً. وفيها أربعة أنواع:

أ - نوع السرفيس: هي سيارات نقل للركاب بالأجرة. مرتبطة بموقف وخط سير محددين. تحمل لوحة حمراء رسمية إشعاراً بالسماح بهذا النوع من النقل العام. خدمة السرفيس مؤمنة على خط سير واحد باتجاه بيروت انطلاقاً من ساحة مدينة جبيل.

ب - نوع التاكسي: هي سيارات عمومية مرتبطة بموقف معروف في المدينة أو في ساحات بلدات قضاء جبيل الكبرى: عمشيت، قرطبا، إهمج، العاقورة، ووسائلها جاهز لتلبية الطلب طلب ركابه بنقلهم حيثما يشاءون. هذا النوع من التاكسي هو الأكثر انتشاراً في قضاء جبيل.

- موقف مدينة جبيل لخدمة محور الطرق الرئيسية كلها.

- موقف عمشيت لخدمة محور الطرق الرابع والسادس.

- موقف نهر إبراهيم لخدمة محور الطرق الثالث.

تعرف ساحات بلدات قضاء جبيل هذا النوع من النقل العام ولكنه نقل موسمي متقطع يسهل التأكد من أصحاب سيارات التاكسي هذه بأنهم من سكان تلك البلدات. ولكنه يصعب تحديد عدد السيارات لسببين:

أولاً: سبب انشغالي: لأن بعض السائقين يعمل بشكل غير ثابت، أو أنه عمل إضافي ثانوي له.

ثانياً: سبب قانوني: لأن بعض هؤلاء السائقين لا يملكون ترخيصاً يجيز لهم العمل بالأجرة.

ج - نوع راديو تاكسي: لا موقف للراديو تاكسي فالسائق هو دائماً على السمع، لتلبية من يستدعيه لنقله إلى مكان محدد داخل أو خارج القضاء. هناك بداية لهذا النوع من النقل العام متوفر في مدينة جبيل.

د - نوع الجوال: إنه سائق يعمل بالأجرة ولا موقف له ولا راديو عنده، يكثر هذا النوع من الجوالين في حال إياب سائق التاكسي إلى موقفه الأساسي. يصعب تعداد هؤلاء الجوالين في قضاء جبيل وبخاصة على المحاور ١-٢-٣.

٢- الباصات: هناك نوعان من استعمال الباصات لأغراض النقل:

أ - باصات النقل المدرسي: بقدر ما تستعين المدارس الخاصة بالباصات لنقل طلابها، على أن بعض هؤلاء ينقلهم ذوهم ذهاباً وإياباً. إنها باصات للنقل المحصور بقية التلامذة.

ب - باصات النقل العام لا وجود «لبوسطة الضيقة» في قضاء جبيل. تنقل ركابها ما بين قرَاهم ومدينة جبيل باعتماد أحد محاور الطرق الرئيسية. (راجع الباب ١١-١، الفقرة ب). بل هناك:

- باصات النقل المشترك التي تتبع خطاً محدداً ما بين بيروت ومدينة جبيل ولها موقف ثابت على حافة الطريق الدولية.

- الباصات العابرة تلك التي تسلك الطريق الدولية ما بين بيروت وطرابلس ذهاباً وإياباً بالاتجاهين. فهذه هي دائمة الحركة كثيفة التنقلات وافرة العدد دون انقطاع.

كذا هي الحال مع السيارات السياحية العاملة بالأجرة التي تسلك الطريق الدولية إياها.

#### ١١-٤ وسائل النقل الحكومي؛

أ - الباص الحكومي: هناك مسار واحد لباصات النقل الحكومي يتم ما بين الدورة ومدينة جبيل مروراً بجونيه وطبرجا ونهر إبراهيم يحمل الرقم (٤)، إنه النقل النظامي الدائم الوحيد في قضاء جبيل.

ب - السكك الحديدية: توقفت قطارات سكك الحديد العاملة على المسار N.B.T منذ زمن، فيما خطوطها لا تزال قائمة على أرض ساحل جبيل ولكنها دون قطار، بانتظار إحياء مشروع ما يعيد العمل بهذه الخطوط لنقل البضائع ولتنقلات الناس.

#### ١١-٥ الموانئ البحرية؛

يضم شاطئ قضاء جبيل ستة موانئ بحرية يمكن تصنيفها على الشكل الآتي:

١- موانئ تقليدية: تقتصر وظائفها على الصيد البحري والسياحة البحرية:

- ميناء جبيل: هو الميناء الفينيقي العتيق يضم ٣٥ فلوكا ومركباً لصيد الأسماك ٢٠ مركباً معداً للسياحة البحرية القصيرة المدى محلياً. تجمع صيادي جبيل نقابة محلية ولهم تعاونية في الاسكلة (الميناء) يعرضون فيها صيدهم للبيع.

- ميناء بعشتا يضم خمسة عشر مركباً للصيد تعمل بشكل غير منظم بسبب

---

تضارّف عدد الصيادين، يخضع الميناء لإعادة تأهيل وتوسيع، لتحويله ميناء - موقفاً لليخوت ولنشاطات الرياضة البحرية.

- ميناء الفيدار هو ميناء تقليدي بسيط تكاد تنتفي عنه صفة ميناء الصيد.

٢- موانئ جديدة: ميناء النقل الصناعي: هو ميناء عمشيت لخدمة معمل الحديد فيه.

- ميناء الاستجمام البحري: يضم هذا النوع من الموانئ كلا من ميناء حالات والحلوة. إنها موانئ المجمعات البحرية الخاصة، لرسو اليخوت ولممارسة الهوايات والرياضات البحرية.

## خلاصة

لم تحظَ مونوغرافيا قضاء جبيل بالمعلومات الكمية والنوعية التي كانت ترغب في الحصول عليها، إلا أن ما توفر منها، أمكن استعراضه بشكل وصفي مفيد خلال أحد عشر فصلاً و ١٠٣ جداول إحصائية، سمحت بالنفاذ إلى أمرين أساسيين مترابطين:

أ - التعرف إلى الواقع.

ب - التأكيد على إلحاحية التنمية.

أ - الواقع: لقد أتاحت المعلومات المتوفرة حول قضاء جبيل كشف بعض ملامح الواقع، والإشارة ولو سريعاً إلى الحاجات التي يعاني الأهليون من عدم تمكنهم من إشباعها. كما سمحت بتعيين الإمكانيات المتاحة مادياً واجتماعياً. التي يتوجب على أطراف عملية التنمية التقاطها وتوظيفها في خدمة تحسين الأوضاع المعيشية. ورفع مستواها عبر مكافحة الأمية، والبطالة والضيقة الإسكانية والصحية، سبيلاً مباشراً للقضاء على الفقر والحرمان، وأداة فعالة لتحسين معيشة المهمشين، فقراء المجتمع اللبناني، واستعادتهم لانخراطهم داخل الجسم الاجتماعي كقوة مندمجة فاعلة وناشطة على كافة المستويات.

ب - إلحاحية التنمية: مع كشف ملامح واقع قضاء جبيل، انكشفت إلحاحية المشروع التنموي وضرورة التعاطي الجدي معه؛ إعداداً وتقريراً وإنجازاً، على مستوى القضاء، تماماً كما على مستوى الجمهورية اللبنانية كوحدة وطنية مندمجة. فإذا التنمية كناية عن تلازم أفعال ثلاثة، يمكن عبرها تلخيص التوجهات التنموية في قضاء جبيل:

١- التنمية عمل شامل مبرمج.

٢- التنمية مقصد إجرائي هادف.

٣- التنمية فعل تضامن اجتماعي.

## ١- التنمية عمل شامل مبرمج:

أظهرت مونوغرافيا قضاء جبيل أنه ما من عملية تنمية صحيحة من دون معلومات موثوقة مناسبة كماً ونوعاً، توفرها مصادر ثلاثة أو تتوفر لديها:

### ١-١ المؤسسات الحكومية والإدارات الرسمية:

أ- تذهين الموظف: من الضروري تذهين الموظف في المؤسسات الحكومية وفي الإدارات الرسمية بأهمية المعلومات التي يتداول بها أو ينتجها أو تتوفر لديه بحكم أدائه مهام الوظيفة الموكولة إليه. فلا بد من تحسيس الموظف وتأهيله لجمع المعلومات، وتحديثها، والتأكد من صحتها، وتوثيقها، كل في قطاعه، وضمن صلاحياته.

ب- تجهيز المؤسسات: بات من الملح تجهيز المؤسسات الحكومية والإدارات الرسمية بأجهزة معلوماتية، وتزويدها ببرامج متخصصة لتلقي المعلومات، وتخزينها وتبويبها، واستعادتها بجهوزية سريعة وكفاءة عالية، خدمة للمواطنين أصحاب المعاملات الإدارية من جهة وخدمة لأغراض متابعة تطور الوقائع وتحولاتها من جهة ثانية.

### ٢-١ المؤسسات المدنية وغير الحكومية:

حثّ مؤسسات المجتمع المحلي المدنية وتلك غير الحكومية على توثيق المعلومات الخاصة بها وبنشاطاتها وإمكاناتها المتنوعة، وتشجيعها على نشر ما لا يحمل صفة السرية أو الحميمية منها، أو أقله تمكين المعنيين من الإطلاع عليها لأغراض دراسية وبحثية عامة.

### ٣-١ مؤسسات الأبحاث ومراكز الدراسات:

تتمين عمل مؤسسات الأبحاث ومراكز الدراسات الجامعية أو الشخصية الخاصة، ودعمها والاستعانة بخدماتها لإنتاج معلومات معينة ميدانية. أو لتزود بمعلومات حول تموجات الرأي العام واتجاهاته...

---

بفضل المعلومات المستقاة من هذه المصادر الثلاثة يمكن أن تتم عمليات التنمية بجدية عالية، تضمن نجاحها:

- دقة المعلومات المتخصصة.
- سرعة الحصول على هذه المعلومات.
- ترجمة المعلومات إلى مشاريع هادفة قابلة للتنفيذ.

## ٢- التنمية مقصد إجرائي هادف:

يمكن تلخيص أهم حاجات وإمكانات قضاء جبيل التي أشارت إليها المونوغرافيا على الشكل الآتي:

### ١-٢ خصوصيات قضاء جبيل:

يتمتع قضاء جبيل بإرث تاريخي لا يزال يطبع دورة الثقايف؛ إنه أرض آثار الحضارات المتعاقبة. منبت الأجدية وأرض الحج إلى جبيل (جب أيل) وأفقا (عفا) بالأمس. وإلى عنايا اليوم. لذا، يجدر حسن استثمار هذا الدور في عملية التنمية. وبرهان نجاحها تلك النهضة المفاجئة والانتعاش الجبار الذي عرفته المنطقة المتاخمة لمحور طريق مدينة جبيل وبلدة عنايا، دون سواها من المناطق في القضاء.

### ٢-٢ الحاجات والإمكانات:

هناك معادلات اجتماعية معيشية، تفيد إحداها، بأن التلازم هو حتمي ما بين التخلي عن الزراعة والنزوح من الريف، وتفيد الأخرى عن ترابط النزوح بالانجذاب المحتم إلى مكان توفر الخدمات الأساسية، ومفاد الأخيرة أن لجغرافية الأجور قوة جاذبة بالضرورة... من المناسب تعرض المشروع التنموي لهذه المعادلات وتفيكيكها وأبطال مفاعيلها، ومصوغاتها عبر إجراءات هادفة:

## أ - البنى التحتية :

- التخطيط لرفع الحرمان عن الجيوب التي لا تتوفر لها مياه الشفة في قضاء جبيل، وتحسين نوعية هذه الخدمة.
- ضرورة إعادة النظر بواقع الصرف الصحي المنزلي والصرف الصناعي. وربط المساكن بشبكة مناسبة، ومعالجة عشوائية الجور الصحية لما تسببه من أضرار بالصحة وتلوث المياه الجوفية.
- توصيف طرق قضاء جبيل وبرمجة تأهيلها وصيانتها وإيصالها إلى كل القرى.

## ب - الخدمات العامة الأساسية :

- وضع سياسة صحيّة والتخطيط لها لتشمل مختلف مناطق القضاء. فلا تبقى عناصر الصحة متمركزة على الساحل محصورة فيها بصورة مطلقة (مستشفيات، صيدليات، عيادة طب أسنان) أو بصورة شبه مطلقة (مستوصفات، عيادات طبية).
- إعادة التوازن في توزيع المؤسسات التعليمية، على مناطق القضاء. رفع قدرتها الاستيعابية، توسيع التعليم التقني والمهني وتجويده، معالجة كلفة التعليم، وإنجاز إلزامية التعليم الأساسي ومجانيته باعتماد البطاقة المدرسية مثلاً.
- التخطيط لسياسة عمرانية وإسكانية.
- تشجيع تعميم وسائل النقل المشترك لربط مدن الساحل الكبرى بالسفوح الوسطى والأعالي وبخاصة محور جبيل عنايا، نهر إبراهيم قرطبا، وعمشيت لحفد.



### ج - الخدمات الترفيهية والبيئة :

- ضرورة أن توفر المؤسسات الرسمية والبلديات والمجتمع المحلي، البنى الرياضية والثقافية، (ملاعب، مسارح، مكتبات عامة..).
- إعداد المشاريع لحماية البيئة وإنمائها، بضبط الكسارات وتحديد أمكنة عملها ومدته وكيفيته، وربط الترخيص لها بإعادة تأهيل المقالع والمرامل واستصلاحها كمدرجات للملاعب ومسارح مسقوفة أو في الهواء الطلق، أو استثمارها كمجمعات حرفية أو صناعية محددة.
- وضع تخطيط مدني، وإنشاء منتزهات وحدائق وساحات عامة، والحرص على المساحات الخضراء.

### د - القطاعات الإنتاجية :

- ضرورة الحفاظ على الثروة الحرجية في قضاء جبيل، مكافحة التصحر باتباع مشاريع تحريش شاملة (مشاعات، أملاك خاصة، عامة أو وقفية). تشجيع إقامة المحميات الطبيعية.
- استصلاح الأراضي المنبسطة، عقلنة الإنتاج الزراعي ودعم الزراعات المحمية، ضبط عشوائية الآبار الارتوازية، تشجيع التعاونيات الزراعية والتصنيع الزراعي. تأمين الإرشاد الزراعي دعم التوضيب والتسويق، والتصريف.
- وضع مخطط صناعي يحدد نوعية الصناعات والحرف وأمكنة تمركزها (صناعة ضاجة، ملوثة..) وتأمين التسهيلات لها (مواصلات، طاقة، مياه، مصافي تكرير الدخان أو المياه المبتذلة..).
- تشجيع المصارف على توزيع فروعها في مناطق القضاء وحثها على تأمين التسليفات لقطاعات الإنتاج، للتعاونيات وللإسكان.

---

- التصدي لمأساة البطالة وحماية اليد العاملة المحلية من المزاحمة غير المشروعة، واتباع سياسة استخدام كاملة، وسياسة أجور، وضمان اجتماعي، بما فيه للقطاع البحري.

### ٣- التنمية فعل تضامن اجتماعي:

الكل معني بعملية التنمية، فلا بد من أن يتشارك الكل في رسم المشروع التنموي وإقراره وإنجازه لخير الجميع. فالمجتمع المحلي في قضاء جبيل هو أدري بحاجاته وإمكاناته، وهو صاحب المصلحة المباشرة في حسن توظيف هذه لإشباع تلك. إنه غني بالمؤسسات الرسمية والإدارات الحكومية، ويتمتع بوفرة من المنظمات المدنية، غير الحكومية، من أندية وتجمعات، ونقابات، وروابط، وحركات كشفية أو علمانية وجمعيات متخصصة عديدة، بعضها يتمتع بخبرة اجتماعية إنمائية، وبعضها الآخر مؤهل لها أو هو راغب فيها قادر على المساهمة الجزئية في إحدى مراحل التنمية على الأقل. فمن الضروري والحالة هذه، لحظ اشتراك كل القوى الفاعلة في عملية التنمية: تعبيراً عن الرغبة في التضامن الاجتماعي، وتأكيداً للقدرة على حمل المسؤولية. وضمانة مدنية لحسن تنفيذ أي مشروع تنموي تقرر تنفيذه في قضاء جبيل. فالتنمية مسؤولية مشتركة، فلا بد إذن من مسألة كل مواطن *responsabiliser* لإنماء روح التضامن الاجتماعي والوطني.

## لائحة مراجع كتيبات الأفضية

١. الإحصاء الزراعي، البحث حول القرى، وزارة الزراعة. الفاو ١٩٩٧.
٢. إحصائيات المنطقة التربوية في محافظة النبطية، وزارة التربية الوطنية والشباب والرياضة، ١٩٩٩.
٣. أطلس لبنان المناخي، المجلد الثاني، مصلحة الأرصاد الجوية اللبنانية - مديرية الطيران المدني. مرصد كسارة.
٤. إعرف لبنان، عفيف بطرس مرهج، مطابع الأرز، بيروت، ١٩٧٢.
٥. المسح اللبناني لصحة الأم والطفل - التقرير الرئيسي، وزارة الصحة العامة جامعة الدول العربية، المشروع العربي للنهوض بالطفولة ١٩٩٨.
٦. مسح المعطيات الإحصائية للسكان والمساكن، وزارة الشؤون الإجتماعية وصندوق الأمم المتحدة للسكان ١٩٩٦.
٧. نظام المعلومات حول الإحصائيات الزراعية، وزارة الزراعة والفاو مجلة أغروتিকা - صادرة عن مجموعة شركات دبانة إخوان ١ و ٢/١٩٩٩.
٨. التنظيم الإداري العام مرسوم إشتراعي رقم ١١٦، الجريدة الرسمية، وزارة الداخلية، التنظيم المدني ١٢/٦/١٩٥٩.
٩. توزع التلاميذ في لبنان وفقاً للقضاء والقطاع والمرحلة، المركز التربوي للبحوث والإنماء. وزارة التربية ١٩٩٩.
١٠. توزع المدارس حسب اللغة الأجنبية في المحافظات والأفضية، المركز التربوي للبحوث والإنماء. وزارة التربية ١٩٩٩.
١١. توزع الأشخاص المعوقين. حاملين بطاقة المعوق. وفق أماكن سكنهم. وزارة الشؤون الإجتماعية ١٦/٩/١٩٩٩.
١٢. توزع مناطق الغابات، قرار ١٠٤٩، الجريدة الرسمية، عدد ١٨٠٥٣.
١٣. جدول المعلومات عن السوير ماركت، المكتب الفني لسياسة الأسعار. وزارة الاقتصاد الوطني والتجارة ١٩٩٩.
١٤. جدول المعلومات عن تعاونيات لبنان، المكتب الفني لسياسة الأسعار. وزارة الاقتصاد الوطني والتجارة ١٩٩٩.

- 
١٤. جدول المعلومات عن تعاونيات لبنان، المكتب الفني لسياسة الأسعار-وزارة الاقتصاد الوطني والتجارة ١٩٩٩.
١٥. جدول بأبرز المنظمات الشبابية، المديرية العامة للشباب والرياضة، ١٩٩٧.
١٦. جغرافية لبنان، آل ١٠٤٥٢ كلم<sup>٢</sup>، رشاد الموسوي، لبنان، ١٩٨٢.
١٧. الجمعيات الكشفية المرخصة والمعتمدة في لبنان، المديرية العامة للشباب والرياضة، دائرة الشباب والتربية الشعبية، قسم الكشفية ١٩٩٧.
١٨. جمعيات المرشدات المرخصة والمعتمدة في لبنان، المديرية العامة للشباب والرياضة، دائرة الشباب والتربية الشعبية، قسم النشاطات النسائية ١٩٩٧.
١٩. الحرف التقليدية اللبنانية، علي بزي، أطروحة دكتوراه، الجامعة اللبنانية ١٩٩٦.
٢٠. خارطة أحوال المعيشة في لبنان- دراسة تحليلية لنتائج مسح المعطيات الإحصائية للسكان والمساكن، وزارة الشؤون الإجتماعية و U.N.D.P ١٩٩٨.
٢١. خطط جبل عامل، محسن الأمين، بيروت- لبنان، الدار العالمية للطباعة، ١٩٨٢.
٢٢. دراسة حول الحرفيين والعمل في لبنان، وزارة الشؤون الإجتماعية ١٩٩٩.
٢٣. دليل التعليم المهني والتقني، المركز التربوي للبحوث والإنماء- وزارة التربية ١٩٩٧-١٩٩٨.
٢٤. الدليل الرياضي ٩٨، Sports Index حسن شرارة بإشراف المديرية العامة للشباب والرياضة- مكتب العلاقات العامة والإعلام ١٩٩٨.
٢٥. دليل الجمعيات والتعاونيات وصناديق التعاضد، وزارة الإسكان والتعاونيات، المديرية العامة للتعاونيات، لبنان، ١٩٩٨.
٢٦. دليل الهاتف، وزارة البريد والاتصالات السلكية واللاسلكية ١٩٩٨.
٢٧. رزنامة مهرجانات ومعارض ١٩٩٩، مجلة كل الفصول الصادرة عن وزارة السياحة، ربيع ١٩٩٩.
٢٨. قانون الغابات، الجريدة الرسمية، عدد ١٧٣٤٩.
٢٩. لوائح بالمقائع والكسارات ومحاضر الرمول، وحدة قوى الأمن الداخلي في الأقضية والمحافظات ١٩٩٩.
٣٠. المسح الصناعي، لبنان، ١٩٩٤.
٣١. المسح اللبناني لصحة الأم والطفل. التقرير الرئيسي، وزارة الصحة العامة جامعة الدول العربية، المشروع العربي للتهوض بالطفولة ١٩٩٨.
-

---

٣٢. مسح المعطيات الإحصائية للسكان والمسكن، وزارة الشؤون الإجتماعية وصندوق الأمم المتحدة للسكان ١٩٩٦.

٣٣. نظام المعلومات حول الإحصائيات الزراعية، وزارة الزراعة والفاو مجلة أعلى - صادرة عن مجموعة شركات دبانة إخوان ١٩٩٩/٢.

٣٤. النقابات، وزارة العمل دائرة العلاقات المهنية ١٩٩٩.

35. Aspect général de l'agriculture libanais, Gauthier & Baz-  
Ministère de l'Agriculture-Service Statistique-Tom I & Baz-  
Ministère de l'Agriculture-Service Statistique-Tom I&II,  
1960.

36. Carte générale du Liban 1/200000, Ministère du Tourisme  
& Direction des Affaires Géographiques, 1996.

37. Guide to Restaurants, Night Clubs & Cafés, Ministry of  
Tourisme & The Association of Owners of Restaurants,  
cafés & Night Clubs 1995/1996.

38. Liban Répertoire Alphabétique des Noms Géographiques  
Français-Arabe, Direction des Affaires Géographiques  
1970.

39. Précipitations/Température maximale & Minimale/Nombre  
de Jours avec Précipitations/Temperature maximale  
& Minimale/Nombre de Jours avec Précipitations, Direction  
Générale de l'Aviation Civil-Département de la Météologie-  
Service.

40. Programme de développement économique et social du  
sud-Liban, le haut comité du secours, République  
Libanaise, rapport réalisé par: l'institut d'aménagement et  
d'urbanisme de la région d'île-de-france, Paris. TEAM  
International, Beyrouth. Consulting & Research institute,  
Beyrouth. ECODIT, Washington. PRDU, Université de New  
York. février 1999.

41. Tableau des Lignes de l'OFTC, مصلحة النقل المشترك، ١٤/٦/١٩٩٩



تم إنتاج هذه الكتيبات بالتعاون بين مشروع تحسين أحوال معيشة الفقراء في لبنان ومركز الأبحاث في معهد العلوم الاجتماعية وفروعه في المناطق في الجامعة اللبنانية، وبالتعاون مع موظفي مراكز الخدمات الإنمائية التابعة لوزارة الشؤون الاجتماعية في القضاء.

فريق عمل مشروع تحسين أحوال المعيشة	
السيدة نعمت كنعان	المدير العام لوزارة الشؤون الاجتماعية، المنسق الوطني للمشروع
رندة أبو الحسن	ممثلة برنامج الأمم المتحدة الإنمائي
الأستاذ أديب نعمة	مدير المشروع
د. مروان الحوري	مستشار وزارة الشؤون الاجتماعية
د. مظهر الحركة	منسق الأعمال الميدانية والتدريب
سوسن المصري	فريق عمل المشروع
ناصر ياسين	
قاسم الصديق	
	فريق عمل معهد العلوم الاجتماعية
د. محمد شيا	عميد معهد العلوم
د. نبيل سليمان	مدير مركز الأبحاث
د. أحمد البعلبكي	مركز الأبحاث
د. حسان حمدان	قضاء بيروت
د. شريف شمس الدين	أقضية: بعبدا، عاليه، الشوف
د. سمير خوري	أقضية: المتن الشمالي، جبيل، كسروان، البترون
د. فريدريك معتوق	أقضية: طرابلس، النبة - الضنية، زغرتا، عكار، بشري، الكورة
د. علي بزي	أقضية: بنت جبيل، مرجعيون، حاصبيا
د. شبيب دياب	أقضية: النبطية، صيدا، صور، جزين
د. رفيق الكرك، د. شبيب دياب	أقضية: زحلة، راشيا، البقاع الغربي
د. علي الموسوي	أقضية: بعلبك، الهرمل
نجوى خليل	طباعة
	فريق مراجعة البيانات والمعلومات
نبيلة الصاري	أقضية: طرابلس، النبة - الضنية، زغرتا، عكار، بشري، الكورة
رائيا أبو الحسن	أقضية: بعبدا، عاليه، الشوف
مها دكروني	أقضية: المتن الشمالي، جبيل، كسروان، البترون
منال حسون	أقضية: بنت جبيل، مرجعيون، حاصبيا، النبطية، صيدا، صور، جزين
توفيق أبو زيد	أقضية: زحلة، راشيا، البقاع الغربي، بعلبك، الهرمل

فريق عمل مراكز الخدمات الإنمائية التابعة لوزارة الشؤون الاجتماعية الذي شارك في جمع المعلومات

مركز الخدمات	أسماء العاملين في مراكز الخدمات الإنمائية	القضاء
برج البراجنة عين الزمانة	علي شداد، ليلي شمس جيزيل فرحات	يعبدا
عاليه	ديانا القنطار	عاليه
المختارة	منى عيد الصمد	الشوف
برج حمود بكفيا	كارمن عساف الياس حنا	المتن الشمالي
غزير	نضال صادق، مي شمالي، ليلي كامل	كسروان
جبيل	نويل روكز، إيفون غنام، نهى حرب	جبيل
البيترون	كارول إسبر	البيترون
باب التبانة	إلهام حلواني	طرابلس
أميون % كفر حزير	جوانمة الخوري	الكورة
بشري	سيدة الشقطي	بشري
زغرتا	لودي فتيانوس، نجيبة ساروقيم	زغرتا
سير الضنية	يسرى حاسدي	المنية - الضنية
حلبا القببات وادي خالد	جهاد سمعان، أيوب إبراهيم سعاد خوري، روز معلوف أحمد خلف	عكار
حوش الأمراء	كريستيان ريشا، وداد خليل	زحلة
بعلبك	أحمد الرفاعي، حسن شمس، ساميا الرفاعي	بعلبك
الهرمل	مهدي جعفر، هيام شمس	الهرمل
جب جنين	نوال أبي شعيا، جميلة هدلا، هزاع درويش	البقاع الغربي
حارة صيدا	محمد سعد	صيدا
النقابات الصرفند	د. حسين بديع فاطمة خليل	
صور	رنا جهمي	صور
الشهابية	يوسف حمادي	
جزين	كلودين أسعد، رانيا حرب	جزين
النبطية	زاهر غندور	النبطية
كفر صير	أحلام جفال	
تبنين	سلمى فواز	بنت جبيل
بنت جبيل	ندى بزّي	
الخيام مرجعيون	روجيه نهرا فريد حمرا	مرجعيون





في هذه الكتيبات تضمن المعلومات الإحصائية القيمة من مصادر  
 متنوعة منذ تصريف استبيانات حتى عام ٢٠٠٠ وقد سلت  
 الأساندة في إصدار هذه الكتيبات إلى نحو ٤٠ مرجعاً طافا على  
 الموقع الأحدث عشر مرات، قاعدة البيانات الخاصة بقسمه المعطيات  
 الإحصائية للسكن والتمكين الحضاري عن وزارة الشؤون الاجتماعية  
 عام ١٩٩٦، ووزارة الشؤون العمالية والامتيازات الصادر عن وزارة  
 الإحصاء المركزي عام ١٩٩٦، وأيضاً هذا المصدرين الإحصائيين  
 الوطنيين الأساسيين وكان هناك تأكيد معاصر مكثف مركزية  
 ومجدية حيث من التوثيق والموثوق والمحافظة والتأكد من  
 دقة العلاقة الأخرى.

في حين هذا العمل تم وضعها منذ الآن تصريف أبحاث القرار  
 المتكبرين من الدراسات جمعية (التأهيل والتدريب والتأهيل  
 للتوظيفات المعاقلة، التوثيق والوثائق والأوراق الرسمية)  
 ومؤسسات أجنبية والهيئات الدولية المعنية، وتصريف أبحاث  
 التفسيرات النظرية والتدريب والتأهيل الاستثنائية في التفسير الخاص  
 العربي والعربي والوثوق، كلها تكون مدونة متصلة تتسخر لتعطي  
 النتيجة.

2

Abdullah Almadani



0328332